中華郵政局特准掛號認爲新聞紙類

盛京時報

休刊日…中日大祭禮拜日之翌日
大正三年陰正月二十六日 陽二月二十日
本報價目 每張銅元一枚 每月七角五 外埠郵寄月九角 半年四元 全年九元五
告白刊例 一行五號字十六字起碼登一日者每行四角 登長期者價格面議
發行人 一宮房次郎
發行所 奉天大西門外大什字街路北 盛京時報館
電話 日二二番 中一八六號

論說

勞働者富源也

各國多以富力之發展。歸功於勞働者。比國富激增。而勞働者之數。銳減。乃遂有供不給求之歎。以富力之發展。或將因是而遲滯焉。然而返而求之我國。各勞力者之多。各國殆無與比倫。而國富之不進也如故。勞働者之無所得食。又與各國成反比例。是何故耶。是必各種應興事業。概未籌及。振興之策。用是貨棄於地。而勞働者之多寡。亦遂老與國富無絲毫之關係焉。吁。長此以往。其又奚以自立於天演淘汰。競爭最劇時耶。

夫勞働者以無所得食。乃轉而之於四方。流離顛沛。慘不忍睹。其桀黠者。則攫取不義之財。以苟延旦夕之命。是皆長民政者。所應亟與維持。以固國本者也。而況墾牧。路。鑛。及製造廠等。各大事業。非得多數勞力者。則不能舉。有勞力。則資本乃得運動之方。而贏利始操左券。西人興一大工業。恆借助於我國之勞働者。而我國乃并此固有之勞働者。而不知用。坐視其憔悴顛連以死。非惟不仁。抑亦不智甚矣。

夫吾國今日。寧有絕大資本。取應興之事業。而概振興之。然正不妨借外資以從事。夫投資於生產事業。究與其他之投資於政治上者有別。故不妨放手爲之。興辦一事業。至少可養活一二萬人。至間接而得沾其利潤者。蓋不知凡幾也。興辦之事業。苟在十種二十種以上。則每歲所獲之贏利。當必不貲。縱有一二種。以組織之不完善。因致蝕本。然必不致影響及於大局。以國富激增之度。已足彌其缺失而有餘也。興辦之初。勞力者。得所養。繼則彼且以勞力之所得。而爲小資本矣。夫至勞力者。亦進而爲資本家。國富激增之度。又甯可以數計耶。是故勞働者富源也。吾國地有餘利。而人亦有餘力。故遂患貧。若能一一用之。則致富又何難乎。夫向也議賑議撫。國家亦曾以有限之金錢。講求博施濟衆之術。而其實則沾其惠者有幾。故惟以殖產興業之作用。爲勞働者特闢其資生之途。夫而後多數之勞働者。乃如入化城而得休息焉。而且國富之度激增。斯其他事業。亦遂伴之而上進行之途。殆即所謂一舉而數善備焉者歟。

雜錄

調查伊犂之大勢

新疆省西境沿伊犂河之處有一大埠即爲伊犂位於東經五十一度三十五分北緯四十三度五十分之地點西歷一千七百六十二年由準喀爾國建設市街以至於今現爲中國邊境之名邑曾於一千八百七十一年頃準喀爾國發生亂事俄將哥爾巴哥福斯基乘變率領大軍進據該處自是以後有宛然成爲俄屬之槩且該地市埠亦甚繁盛現有之居民達一萬二千口之譜其中多係俄籍大蘭池人其餘則有華人準喀爾人滿人土爾古人貴爾基斯人土爾基斯担人雜居其間附近一帶土壤素稱饒腴每至三春雨降適得其宜不俟人力而有天然之灌漑產額以麥類爲鉅冬季雖屬嚴寒而爲日甚少夏令亦不亢熱誠爲適中氣候木棉果實等出產亦頗豐富此埠設有郵電局各種神廟回教寺院俄國領事館等據聞常有俄兵二隊駐守一般居民以粘土建屋其於製造一事因知識未廣除毛氈而外別無出色者至物產之原料可稱不鮮如森林鑛山所在皆是現仍用舊法採堀銅銀鉛等此地誠在中國藩籬中居第一位可謂天然之寶庫也近來俄人購置鑛區者頗不乏人蓋將來之發達可期而待現有更有於塞迷列遲斯克市發行之俄報登載伊犂事宜命題曰伊犂及俄國於伊犂之利益略謂俄籍人民現旅居伊犂及左近一帶者統計九百八十戶就中業經確立生活之基業於該處爲墳墓之地者頗多此種僑民自有廣大之田畝與多數之牲畜爲之滋產又於伊埠營業者有八百萬盧布之現款實爲俄商之基本金其餘動產不動產尙不在此列更論及商務則謂俄商交易之手續概皆先與本國莫斯利市製造廠訂立合同托購貨品自交貨後以一年或一年半爲限交欵而一面以織物食品金類傢俱雜貨爲主要之輸入一面購買牲畜轉運於本國查伊犂之地現除俄僑外別無他地外商至於交易中雖有日德兩國貨　不過場散見於市爲數尠少且刻下中國警察之保護不洽轉運之途屢被匪徒搶掠減致見絀而俄貨之運送其路程概爲俄屬可無被損之虞惟見年有增額之勢茲將最近俄商貿易貨品之數目分列於左

俄貨輸入品年額
一百九十六萬五千五百四十六盧布
織物 一四五七〇〇〇盧布餘
　其內 經俄人手者 一二四三〇〇〇盧布
　　　 經華人手者 七三三四六盧布
金類品 一四九〇〇〇盧布餘

伊犂貨品輸出年額
牲口及毛皮 一六四一〇〇〇盧布餘
　其內 經俄人手者 一〇五四〇〇〇盧布餘
　　　 經華人手者 五八〇〇〇盧布餘

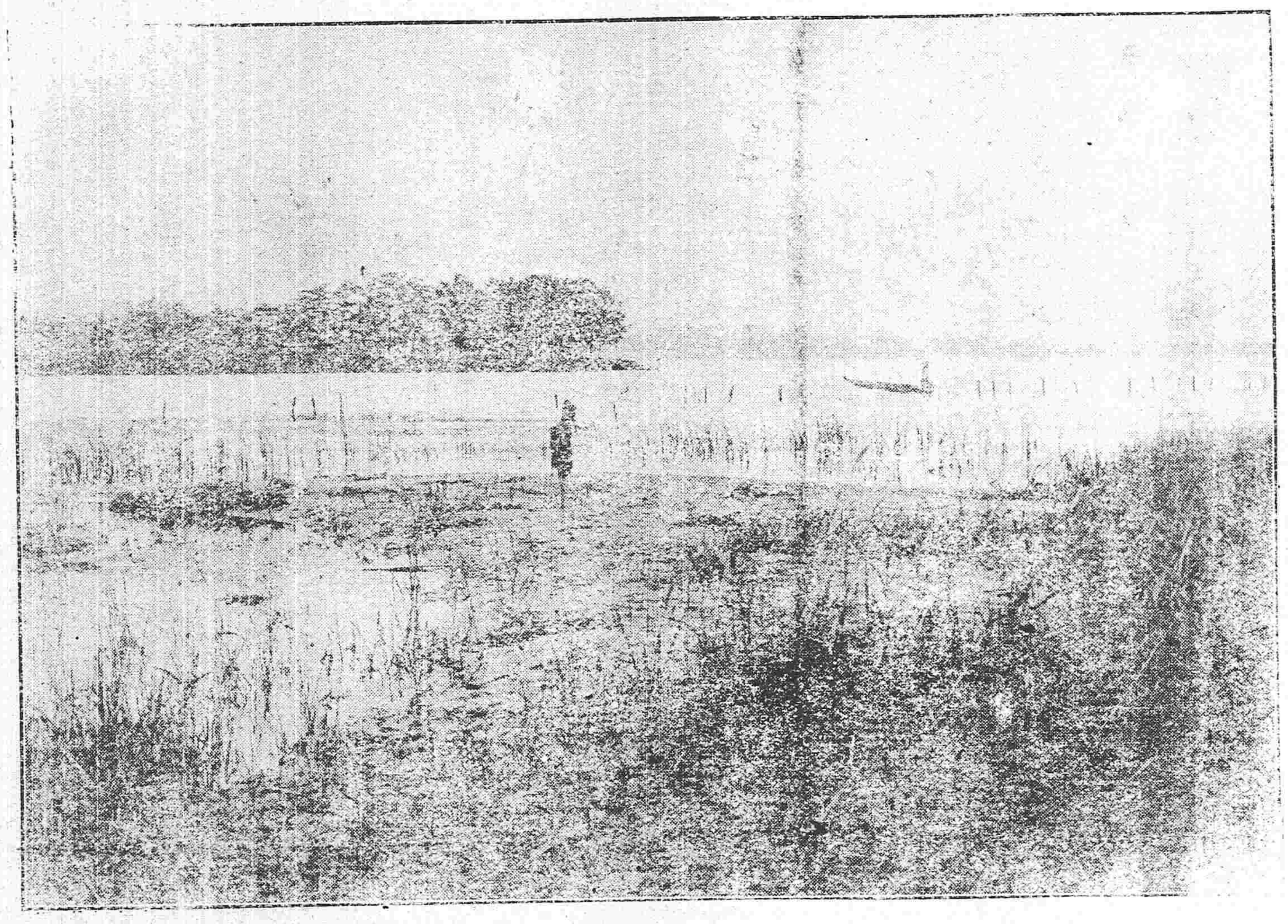

日本下總國霞浦

康南海之治粵談

康南海頃有上都督省長一書痛論治盜理財兩事諄諄以恢復舊紳士倡設民立銀行爲指歸原書洋洋數千言節錄如左

吾粵自革命以來苦暴民之亂久矣就其大者言之一苦於多盜一苦於財窮暴民據粵之始大招群盜以爲羽翼盡革紳士以爲平民於是向之推埋盜劫慓悍無賴之徒執政於都市號令於鄉閭舊日耆德方正之紳大則爲其荼毒小則遭其蹂躪惡直醜正是非顛倒上爲盜賊橫行之政府下爲盜賊橫行之鄉民庇匪橫行劫掠作奸富人無所保逃避於港澳則財源絕矣中人以下不能遷者俯首坐待其淩虐爲俎上肉任其吞割耳聞其所自由胡陳龍安慕平民之治因革去紳士之名其甚者旗桿匾額皆行砍落甚非所以爲治也夫美法爲共和盛國而瑞士尤爲共和之極軌而其學位之舉人進士結函於名刺稱呼於口吻與諸歐君主國同未之少改也頃聞龍督不靖大君子心乃民莫特派兵隊爲之清鄉豈不甚善而清鄉軍隊清之甚難兵至則賊遁兵去則賊歸則徒有清鄉之名而無清鄉之實其難一也吾粵多盜而實盜非盜無從而知必藉正紳稽查指導乃能深入其阻而滅絕其根清鄉委員縱極才明然隔遠而來無從深悉其難二也既無正紳彈壓鄉人敎化族衆則無賴盜徒橫行鄉曲輾轉引類則盜日多誅之則不勝誅清之則無可清其難三也各國治盜祇藉警察而無藉紳士者惟大官疎不得已之良法不可易者也故欲清鄉治盜捨恢復紳士其道末由也豈徒治盜而已其於敎訓正俗安撫善良蓋至得也無準備之不換紙幣俄美與法急時雖嘗用之然繼即收之否則價格日落正貨之日遂乃必然矣況復僞者日增無辨識民不信用因而擠歛甚且亂機恐因復作執事亦深知其害而思救之所以遲遲者待中央之撥欵也而中央近狀數米爲炊乞丐而食尙復不得然猶各省乞欵尙紛紜中央何力能以大欵爲粵計覆乎僕與門人梁任公湯覺頓特爲粵計欲千萬先開粵銀行然借欵難成只爲盧顧即令粵中自借恐銀行團亦必爲難故以借欵論政府今日許之而明日五國銀團則已駁之故或救或不救或借或不借政府本自無力亦復無權若終日袖手上待政府下望借欵政府之待無期借外絲無所得而僞幣之增無量今茲數月前車亦可鑒矣爲今本源之計祇有聽粵人自立銀行而官協助其力以官有物抵資本聽銀行與外人借債聽銀行自出新紙幣以易舊紙幣準中各國銀行之例欵多者若令粵人自開銀行自收其欵則紙幣可換實利可收遠引德國二十銀行英國蘇格蘭十銀行自出紙幣之制近用日本臺灣朝鮮銀行之例旣有官有公產物作抵則亦可出準備券不必盡爲現金也但當妥其章程耳救急之方豈有過此

狗怪

北京宣武門外鐵門相傳有狗怪潘文勤廬北半截胡同鑒定古物恒以夜一夕有骨董店夥某在潘宅候至四鼓始歸道經菜市口是日適決囚暴尸未瘞夥未擕燈道闃無人正在恇怯忽遙見二紅燈閃爍移動意謂前途有人膽爲稍壯旋聞無數犬吠聲漸近則前行一狗大如牛二紅燈其目也後隨無數狗率大逾常狗夥驚絕暈倒西鶴年藥店門前此時心尙明了目尙能視見大狗昂然去若未嘗見夥餘狗或蹴而嗅之輒舍去旋大狗至尸狂噬嚼有聲群狗爭遺之猜猜不已聲甚悽戾夥怖極疲極暈滋甚不復有知覺不審狗作何狀也久之擊柝人至呼街卒共救之甦掖送回店黎明神氣稍復乃能歷歷言之自謂如噩夢然或往菜市口視尸則完整如故狗之蹤幻象也此亦光緒中葉事半唐說

火險告白

啓者敝行經理火險已有年矣因今推廣交易起見左添承保 市貨 屋產 家私衣箱 棧房貨物等件凡遇不測立即照章賠償毫無延悞如蒙紳商賜顧者請移玉敝行面議可也茲將保價開列於左

保頭等平房 每壹千元 八元
保二等平房 每壹千元 十元
保三等平房 每壹千元 十三元
保頭等房內存貨 每壹千元 十二元
保二等房內存貨 每壹千元 十五元
保三等房內存貨 每壹千元 二十元

代理 明治火險公司
代理 日本火險公司
代理 共同火險公司
代理 東京火險公司

奉天大西關 三井洋行
電話 中國一一五號 日本二一二號 日本三五號

看看 星速火急之告白 請工商界大注意 請供器界大注意

石印鉛印照像玻璃版及銅版 大小機器各種
豆餅製造製油等其他有用諸般機器 厚式 瓦斯 石油 發動機 製麵
此上各機械如欲購者敝號可先敎授使用之法不取分文
石鉛印金屬版各色油墨諸般材料一式
尙彫刻銅版地紋花邊照相銅版及照像材料應需
紅白名片洋帳本顏信封紙黑藍紅各色墨水開明白在原料
學校用文具謄寫版材料品尺度粉筆石筆鋼筆圖畫科學儀器等俱全
敝號開設至今幸蒙各位愛顧年久均因貨實價廉大方應需兼代辦日本有名
各工廠製造機器定期迅速運到特此佈告

奉天城裡大北門大街 盛京書局 阿部號
電話 日本二五五番 中國二四七號

阿部號 撫順精米所 精米及運送 電話三一番

▲九重香皂之五大特色

用鮮美材料以工化學之法加製成品質細緻密最爲官紳適用之化粧品善能潤澤皮膚補益氣血使肌体滑膩嬰兒使用強壯股膚最爲有益於經濟衛生之主力俱能完全

總經理 奉天寺庄洋行 營口寺庄洋行

命令

（二月十七日）

大總統命令

梁士詒湯叡給予二等嘉禾章陳緒彰給予二等嘉禾章此令

洋員安路倪那臣均給予三等嘉禾章此令

王克敏給予三等文虎章此令

據兼代領河南都督段祺瑞電稱前都督張鎮芳當去年七省之變豫當南北衝勢成逋逃之藪亂党土匪互相勾結迭省城告變卒賴支持現在規畫軍事胥賓商榷請飭回任並令會辦勦撫事宜等語前豫南土匪肆擾張鎮芳督防不力業經褫職離任茲據該兼督電稱有商辦事件張鎮芳著仍留河南會辦勦撫事宜以觀後効所請回任之處應毋庸議此令

任命葉楙熙署理江英國稅廳籌備處處長此令

任命蔣日熙兼署江蘇財政司長此令

代理國務總理孫寶琦呈據蒙藏事務局呈請任命李洗爲秘書應照准此令

代理國務總理孫寶琦內務總長朱啓鈐呈據陝西民政長高增爵呈稱遵令考核知事分別優劣請予獎懲等語署安康縣知事柴守愚才識宏通百廢俱舉署扶風縣知事陳雲霖老成幹練爲守兼優署乾縣知事顧士麟才具優長實心任事署綏德縣知事李蘊華老成穩練所至有聲署朝邑縣知事劉在霄才識練達應變有方應均給予七等嘉禾章署咸寧縣知事方大柱才具明敏撫字心殷署長安縣知事屠又肅措置從容事無〻舉署藍田縣知事竇鵬胆識兩優才堪濟變署盩厔縣知事滕仲黃緝捕勤奮艱險不辭署大勢縣知事會憲勳才識明通勇於任事署郃陽縣知事王覲彤講求吏治才識俱優均即傳令嘉獎署南鄭縣知事王景莪才具平常應即免去本官署汧縣知事胡文鈞遇事模棱優柔寡斷署聚城縣知事彭榮藻才識庸懦諸事廢弛署番陽縣知事易林工於諉避性復執謬署佛坪縣知事陳瑞生百事廢弛形同聾聵署石泉縣知事段高瀛畏葸無能難膺民社署安縣定知事王經緯性情疏懶苟簡無能署郃陽縣知事劉式金被控有案均即褫職以示懲儆餘如所擬辦理此令

兼代陸軍總長周自齊呈請授王全勝爲陸軍步兵中校應照准此令

北京專電

派周學熙爲借欵全權委員

政府擬將五國借欵早日成立現已任命周學熙充借欵全權委員令與五國銀行團專心磋議

以熊希齡爲總統府最高顧問

十八日大總統任命熊希齡充總統府最高顧問並以北海之殿堂充其駐所俾勿離京

汪梁兩總長辭職

教育總長汪大燮司法總長梁啓超均於十八日呈請辭職

中央官制將漸次更定

中央官制漸次更改審計處擬改爲審計院國務院擬改爲樞密院政治會議擬改爲顧問院並另設平政院一所

與於知事試驗者之員數

內務部布告知事試驗應試人員計現任知事二十一名有資格者二千零六十八名

香港專電

粵督稱病之由來

海軍總長劉冠雄現在督艦來粵要求龍都督核減軍隊以資撙節龍都督不以爲然斷然拒絕並稱病告假革命志士擬乘此機會令龍都督背叛中央並與現在南洋之岑春喧勾結藉企圖第三革命現正在竭力運動中廣東形勢又見迫切矣

上海專電

偵查白匪潛設之機關部

鄭鎮守使頃奉中央密命內稱白匪潛在上海及沿江要埠開設小店舖密設交通機關部於其內潛購軍械接濟白匪須嚴查深究等情鄭鎮守使因此即行召集偵探嚴緝務獲云

浙江赴日觀察團啟程有期

浙江赴日實業觀察國定於三月中旬由滬放洋前往東京參觀大正博覽會

東京專電

是或與西門士案有關係乎

吳鎮守府司令長官海軍中將松本和吳海軍工廠長村上均於今晨由檢察官搜查屋宅聞松本中將現已罹憂鬱症

鮮督來京

寺內朝鮮總督日昨由相州養痾地晉京與後藤男爵及加藤同志會總理面議要案

平田子爵等亦反對現內閣

前內務大臣平田子爵等對于現內閣表面上雖表示同情然實際則頗有反對之感情云

有密謀組織反對內閣者

山縣公爵系統之人物密謀組織後繼內閣一事現已發露貴族院幸俱樂部因之異常焦慮然該院研究會之態度現尚未明瞭該計劃因迄未見進行

辦理海軍收賄案件之進行

司法界辦理海軍收賄問題頗有進步關係該案之人物陸續撿舉蓋海軍收賄案件之事實已日見暴露云

命山縣元老即日晉京

山縣元老昨奉大命即日晉京唯該元老現在抱恙恐未能遵命晉京也

松本中將受審訊消息

吳鎮守府司令官松本中將日內將交海軍查問會審訊

又暴露德山炭礦不正案件

德山炭礦不正案件亦已暴露關係人物五十餘名均被司法官搜查家宅

鹿兒島水溢成災

鹿兒島縣頃日大雨各水溢成災

京城專電

暴徒十三名出現

本晨（十八）六鐘時黃海道長壽山石洞（距濟寧南約六里）有暴徒十三名出旋與核山大尉所率憲兵數名衝突已即退去官軍擊斃暴徒一名擒獲一名且獲得快鎗三枝核山大尉則於左膝關節受有貫通槍創另有憲兵補助員一名戰死聞頃黃海道一帶情形不穩現下正在派兵嚴緝之際

要電

大總統關於財政之痛切電文

日前大總統通電各省都督民政長巡閱使護軍使鎮守使國稅廳長電文一道所言係關於財政之事極爲痛切茲探得其原文云

拱密民國締造基礎方成將來之存亡死生問題厥惟財政其在上年秋季以前亂根未拔無政是以無財至秋季以後元氣再傷無財是以無政將欲興舉百廢固不得不吸收外資但世無借債度日而可以立國之理亦無財政不修而可自立之理前清時代各省預算已入不敷出外債總額已一千五百餘兆暨入民國賠欵郵欵籌還舊債添募新債加以暴民席捲公家損失各項並計無慮三四百兆如竟無術籌還則財政將入外人之手凡百政事非財不行國之於財如身之於血人無血則不能生活惟國亦然血不足養身則肢體非吾有矣財不足養國則土地非吾有矣埃及朝鮮覆轍可鑒且民主政體與君主異人人皆爲分子當視其國如一家國安則民有安居樂業之望國危則民有播徙流離之苦蓋國家之謀治安猶公司之保險公司得保險之費乃能盡力以保他人開國之初政尚寬大自宜與民休息不取煩苛無奈債積如山不得不權其利害輕重與其日後一日受制於人何如忍痛須臾及早奮發但能過此厄運轉危爲安自有利國福民之一日不然爲朝鮮爲埃及恐再欲求今日之自由而不可得能勿寒心是以本大總統謂整頓財政爲目前惟一之問題並非聚斂取盈實乃救焚拯溺況今日用欵均有預算登布共見共聞斷無可容揮霍之餘地大宗用欵無非維持軍警保全治安鞏固金融流通市面以及洋賠各欵還本付息毋失信於外人前清皇室經費與八旗生計毋失信於前代而已各省行政長官誼均休戚同舟及溺誰能倖逃萬一分裂勢成外人干涉何以自處何以對人所望各省行政長官等將國家不得已之苦衷隨時曉諭人民勿生猜疑對於財政部新頒各項稅則如印花稅法驗契條例販賣煙酒特許牌照稅條例所得稅條例皆取諸民者甚輕而聚諸公則甚鉅各省實力奉行之屬已有成効可徵務望實力奉行以紓國家之難不可沽名釣譽亦不可畏難苟安所有治軍之官無論軍師旅團各長均當知民力不易國帑維艱於軍事費用竭力節減遇有可裁之兵悉力裁汰萬不可醉心權力擁衆自豪須知先有國家方有權利國苟破壞尙何權利可言近歲以來各國挾其債權萬分催逼急如星火國體已傷而各省貧瘵之區日夜呼籲前清皇室經費與八旗軍餉尤爲信用所關種種困難窮於應付切望各官吏將舊稅速速恢復新稅一一進行以顧中央根本根本能固枝幹從之各省地方情形不同苟可自行籌畫爲部令所不及者但使不至病民均可呈請核辦本大總統受全國人民付託特與各文武官吏痛切言之大總統魚印

要件

政治會議規復文廟之呈請

日前政治會議議員任福黎提出規復文廟建議一案適值祭孔諮詢案尚未正式議決因併案討論經議員大多數贊成認爲建議成立遂由議長李經羲呈請大總統裁奪茲將原呈及批錄後

爲呈請事據本會議議員任福黎提出規復文廟建議案一件內稱伏讀大總統特交說帖祀孔案內有孔子賅百家精立人倫之極有國有家有身者率其道則治而存違其道則亂且亡斷無廢祀之理此次議禮儀節似應與祭天一律方昭隆重等語伏查列代尊崇聖道凡直省各州府縣均設立文廟以祀孔子並設立學官主持祭祀贊佐教育典禮備極優隆逮後科舉停廢學官一職即被裁撤然尙改爲奉祀官專理祭祀誠以學校雖有變更道德不容淪喪福黎前在湖南內務司任內見各處文廟軍隊雜居學生寄宿或改作新劇園演唱戲劇或佔爲女學校晒晾穢汚觸目傷心令人流涕均一律飭令遷移湖南如此他省可知近年以來類此事情當復不少今大總統尊崇至聖特議上儀維持世道人心功用至偉欽服莫名擬請由本會議呈請大總統令飭各省民政長轉飭各地方行政長官將原有文廟一律規復尊崇不得任聽損壞並每縣設奉祀官一員管理廟務敬司祀事每月逢星期日開明倫堂集合人民宣講人倫道德使人人知所興感潛移默化裨益世道人心實非淺鮮而於尊崇至聖精意更覺周備無遺再此項奉祀官須在本縣用古者賓興之法擇本縣之有學識道德堪爲師表者行鄉飲酒禮舉之其年歲當在四十以上由知事呈之內務教育兩司兩司核准後呈請民政長任用即由民政長彙報內務教育兩部備案查核至於奉祀官俸薪或在原有學田項下開支或由地方另行籌備均聽酌核辦理如是則人民知國家以道德爲重心目有所觀感將見孝弟之心油然而生廉恥之道墜而復振由都邑達於鄉曲自優秀漸及愚頑實於維持禮教挽回風化大有關係蓋今日人心大患皆先由社會而起浸淫醞釀而後國家受之欲圖補救必先社會未可以事沿故常而遂視爲迂闊伏請交議公決等語到本會議復經議員周易廈仲昫旺徐喜蘇乃鍇周傳性朱爲潮江贊桑布朱文劭夏孫桐許鼎霖等之連署贊成查本會議規則第二條本有議員建議之規定茲該議員任福黎等遵奉提出規復文廟建議案核與大總統尊重聖道之宗旨尙屬相符謹於一月二十九日議決祀孔諮詢案後提出併案討論經議員大多數贊成認爲建議成立理合據情錄案呈請裁奪施行謹呈奉批據呈已悉交內務部查核分別令行各省民政長轉飭各地方官遵辦此批

奉天東華門大街 電話二二一
奉天鐘樓南 電話二一一四
奉天小西關門裡 電話一一一九
張祥珍 九州 新全 美 東招 宗旨爲開通教育[illegible]才之知識 每級五十名

民國要聞

徐世昌到京紀聞

徐東海決計携眷入京消息已誌本報茲聞徐君已於十四日抵京聞此次之來京係因大總統屢次敦促勉强應命一行至現在願入政界與否據與東海親信之人所述謂尚難遽定宗旨云

熊總理與李議長之談話

日前熊總理再請辭職時親赴總統府面呈不能不辭職之苦衷其時總統未出而政治會議議長李經羲先在座熊與李經羲說及現在決計辭職之理由請李代渠在總統面前爲之說項俾得脫此羈絆並謂內閣已死係由我送終現在殯殮均已預備齊全儘可讓我去了若再要我抬棺材出去未免太難李答以何必堅辭如決計不幹自己面說可也不必要我代說况我說亦未必有效雖然父死之謂何又因以爲利云云

內務部之統一警察議

內務部計畫統一全國警察案已議定端倪本社採得其辦法大致云警察爲固定的機關及游擊的機關之兩種類如北京城郎以城內警察爲固定的步統領游擊隊爲游擊的查步軍統領向爲獨立機關此後當隸屬於巡警總監以期統一至於各省則以從來之警察爲固定的以巡防隊改編警備隊爲游擊的隸屬民政長全國警備隊之數以廿萬爲限云

責任內閣之末路觀

昨有一政客談云熊氏內閣之末路頗形卑鄙亦大失信於天下殊爲可惜試思熊氏之初行組織內閣也世人均稱曰第一流人才內閣熊總理及二三閣員亦以維持責任內閣主義自任而徐觀其施設平凡一無足觀竟將責任主義置而不問良由熊總理之優柔寡斷有以致之往者既不可追如夫張梁汪三總長乃與熊君抱有同一之主義精神而厠身閣中者理應與熊君共同其進退不料三氏以熊君辭職視爲對岸之火災其態度頗極曖昧大爲識者所嗤笑如此人物果有列於第一流人才表中之資格乎中國政治之日趨於頹廢又何足怪云云

直隸當選之約法會議議員

直隸約法會議議員選舉會現已投票選出二人昨選舉監督劉民政長有電到京報告其原文錄下

大總統國務院內務部朱總長鈞鑒本日直隸約法會議議員選舉會開會投票選舉計選舉人到會者卌五人被選舉人王劭廉得廿票爲最多數李矩得十五票爲次多數均當選爲約法會議議員謹電聞署直隸民政長兼選舉監督劉若曾叩鹽印

浙江當選之約法會議議員

浙江約法會議議員於十二日舉行選舉其列入被選舉人名冊者爲汪有齡邵章蔣尊簋朱文劭等四人而投票之結果則係蔣尊簋朱文劭二人當選云

政治會議審查紀念誌聞

核定國慶紀念日一案政治會議已付審查茲聞審查之結果大概(一)廢除南京政府成立紀念日(二)改南北統一四字爲共和成立紀念日(三)十月十日爲武昌首義及正式政府成立之雙慶日想提出正式會議時當無甚變更云

國務院之顧問官

國務院先後曾延聘顧問若干人茲將現在人數探誌如下

政治顧問　吳貫因　王孝緗

軍事顧問　譚學夔　魏易

(兼編輯通信處處長)袁嘉穀

邊務顧問　徐敬熙(兼邊務課長)

外交顧問　祝毓英

外蒙勘界隨員之派定

外蒙勘界專使業經派定畢桂芳陳籙授以全權茲聞應帶繙譯隨員已由專使調管尚卒爲儀文繙譯王景岐爲法文繙譯陳毅爲隨員此次所調人員其原有官俸仍舊照支因此外交部願意前往者甚屬不少云

▲南京將實行拆城（南京）

江甯來函云該省民政長韓國鈞擬將南京城實行拆卸以免亂黨覬覦圖佔已委謝華廷專司其事云

▲外交團議復鞭笞肉刑（上海）

駐滬外交團以前星期二晚兇徒在北四川路持械搶劫鏡舖華捕擒拿時竟被該兇徒用手槍擊受重傷一案主張對於此項兇犯用特別刑罰以儆其餘據英國陪審官莊尼司君意見謂近時租界中暗殺盛行强搶打刼亦層見疊出此風實不可長若不設法予以法律之制裁則何以寒匪胆而安居民以故施於此等暴徒宜用相當刑罰如英國所用之鞭笞此係獨一辦法對待此等暴民者租界中向來本不傚用此項刑罰今兇徒行橫日熾不得不施以特別之刑云云刻各領事對此問題正在研究中也

▲陝西潰兵擾豫記（陝西）

陝西上月有兵潰之變該省交通不便多未宣布於外報載情形甚屬寥寥茲悉此項潰兵自變亂後即大股向河南之荆紫關猛撲當經豫軍力勦遂一鬨而散乃匪心不死又勾串土匪由丁河重陽東嶺連破夏館赤眉城寨既而南鎮田作霖率兵追勦現匪尚盤踞柳集匽寨距內鄉縣城僅十餘里內鄉爲之大起恐荒能否一鼓聚殲容再續誌

▲汴匪殺電局人員（河南）

聞河南某處經匪盤踞後勒令電局通電中央開封等處僞報軍情以分官軍兵力該電局人員誓死不從已被匪殺害

▲虐待宜防（北京）

近來都中各樂戶掌班虐毒妓女脅迫留客即妓女身孕患病亦必多方脅迫種種摧殘虐毒較領家惡鴇尤甚十倍實有駭人聽聞者妓女因受虐不過馴致身死者時有所聞慘無人道莫斯爲甚其原因是妓女進搭樂戶無一人不向掌班借貸名爲押帳至少以五十元起至數百元一二千元不等該押帳利息每月至少以四分起至八九分不等其妓女必借之理由是因營業虧累或賠帳過多欲求調搭他班不能不借此塡彼方能脫身故掌班得藉此押帳爲虐待脅迫妓女之資料妓女受虐不過雖欲投入濟良所而掌班又以有債務關係非領家可比必在法庭起訴以索償是妓女即欲入濟良所亦所不能故祇有俯首聽其虐毒而死有保障人權維持人道之責者其亦加之意乎

改訂自治制度之大概

袁總統日前明令停辦各級地方自治會并飭內務部將自治制度詳細改訂以便按照組織茲聞內務部現已將改制之大綱擬定(一)明劃自治區域以前日所定城鎮鄉之自治區域多不妥協或失之于廣或失之于狹故官廳監督多所不便擬重新相地方情形明爲劃定(二)規定自治權限自治與官治同在一行政區域之內權限不清則易流于一偏擬明爲規定惟關于純粹地方事宜自治會方有議論辦理之權然仍受地方官之監督若稍涉國家政務則由地方官舉辦自治會不得絲毫干與(三)減少自治人員以自治之事頗爲簡單無須多人辦理決意減少自治會之公吏以防紳豪之盤據且以節省經費(四)嚴定公吏資格改訂爲非曾從事政界若干年及具有若干之資產者不得充當自治會吏員以防土豪劣紳混入云

建築滇蜀鐵路近聞

法國興業銀行與中國政府訂結合同建築滇蜀鐵路其所傳之豫定路綫則爲由雲南省城起至城都府等語現據探悉其合同內容較諸所聞者規模更爲廣大該路豫定綫即係以廣東省西隅欽州府爲起點經南甯百色廳雲南府至川省重慶者路綫延長計八百英里其建築費概算五億或六億法郎云又據一面消息該路綫並非此次新訂約者曾於光緒二十二年中法訂結鐵路合同即今日之路綫茲不過將舊訂鐵路豫定稍加變更云

勦狼最近之消息

▲熊文朗在商城之血戰　拱衛軍統領日前在商城縣境離城二十英里之某地方帶隊七百餘人猝與大股悍匪萬餘相遇情知衆寡不敵只以孤軍陷於重圍無可退避不得不死中求生遂將隊伍拉開佈置一切計共七百餘人半在山上半在山下憑高據險勢如瓴建未幾彼此開鎗轟擊匪衆以下攻上不能得力遂敗郎潰官軍見匪衆旣潰趁勢追擊匪衆見官軍下山復行蜂擁包裹而來官軍見匪衆復來遂漸次退還山下用機關鎗與葡萄彈盡力轟擊匪衆又敗計此役匪衆敗潰四次官軍連追四次交戰約十小時之久斃匪近二千餘人最後以匪衆潰散之餘復由後路圍裹而來官軍因茲失利時某連長在山下開放機關鎗直至匪衆近身尚不畏避致被匪衆將左膀砍下一隻卒賴熊統領在山上用開花炮葡萄彈將匪衆擊退得以逃生豫匪自茲役後遂儘方東竄前日路透電所載白匪竄入潁州之故原因郎在於此蓋此番戰事實河南兩年勦匪以來得未曾有之劇戰也聞段總長以熊統領戰不顧身足以挫匪兇燄而奮其氣實不忍以小有失利加罪並令其督隊進勦以靖匪氛爲敢戰不怕死者勸勉云

▲許昌郾城間之捷報　交通部日前接晉豫電政局報告據漯河局電云文日離漯三十里半畝朱地方有匪百人軍隊往勦將朱登科擊斃小商橋之匪打散又據許昌知事上都督文電蒸日丁萬松苗興發等在小商橋開戰約四五百匪現聚未散各等情查漯局與許昌距小商橋九十里郾城距小商橋三十里漯局消息似當較許爲速惟漯局祇槍擊斃朱登科於半畝朱地方而許昌知事前報距毋猿峽之四桿本有丁萬松在內與朱登科等均係白匪餘黨究竟小商橋左近現是否尚有匪徒聚集抑係全數打散已飭得漯河電局來電其文云大總統府軍事處交通部長郵傳局管理局監督鹽奉大部洋文電監督元電敬悉查蒸日臨潁境離小商橋約二十里聞有宋一眼苗新芳等一二百人與該縣警隊開仗各有死傷後由陶旅長派兩連前往匪已走散文日郾境離漯河約三十里半畝朱地方有朱登科百餘人經該縣會同陶旅長之軍隊將匪誘至大劉店山西會館內將匪擊斃數十人拿獲多人至丁萬松聞在鐵路之西一帶藏匿特稟覆葉爲楨元

▲光州捷音之電告　昨日交通部得光州電局報告云頃據探員報告皖馬統領於十號遇大股土匪在郭家灣猛力攻擊匪敗退至張八集距英山約百餘里當塲奪獲賊馬十餘匹斃匪多名當日以夜深路險未能緊追次日三時竭力追勦特先飛稟局長屠以南寒

▲太湖之戒嚴　昨日交通部又接到太湖局來電云郵傳局軍事處鑒據匪西竄已過西界嶺英縣城僅五十里太境萬分吃緊居民惶恐特探復太湖局叩元

▲擬派勞軍使之傳聞　軍界消息直豫皖鄂四省軍隊勦辦白狼連戰皆捷大總統甚爲欣慰擬派勞軍使前往慰勞以勵軍心

政治會議十三日之審查會

政治會議議案在審查中者爲省議會停止案籌辦八旗生計案整理短期外債案整理長短期內債案核定紀念日案等茲聞以上各案除紀念日審查之大概已誌昨報外茲將是日審查各案情形探述於後

▲省議會停止案　是日本案指定審查各委員均下午一時在政治會議西審查室開會蔡鍔李慶芳朱文劭顧鰲林萬里王印川劉馥饒漢祥孫毓筠秦望瀾十人先到黎淵到稍遲旋李議長亦到首由蔡審查長報告略謂省議會停止職務案前次大會有主張應就法理立論請諸君討論顧秘書長旋報告草壽笙致李議長函議長意欲和平解決不可過傷各省議員之心省議會之停止乃機關的問題非人的問題又謂省議會成立之歷史係一種暫行法爲參議院議員之選出機關當時旣云暫行可見此種機關有變組之必要林萬里主張答復政府應就法理立論李慶芳謂前此大會議長演說謂各省議會有已停者有未停者於政治統一上殊不書一此意甚好亦可加入蔡主席以顧李二說大意付表決全體舉手遂由蔡審查長指定饒漢祥君爲起草員饒因事固辭遂指定顧鰲劉馥二人限三日內草出於十八日下午一時定期開會

▲籌辦八旗生計案　是日朱委員長因事請假許鼎霖代理將前日審查起草員沈君所草之報告朗讀經衆逐次表決其大畧對於國務院提案及辦法有種種疑義(一)國務院所開之九百萬與籌辦處之四百萬餉額不符(二)中國財政現狀未能復收入無着八旗生計非十年後不得實行國務院借欵用途能保其實事求是否現在要先派員調查京內外各旗戶之實數(三)綏遠察哈爾東三省等處之荒地面積(四)開辦墾牧之實在費用調查清楚後始籌給墾費及旅費而定借欵之計書否則有籌辦之名無籌辦之實不及數月借欵用盡人民之負担徒增而已信用何在本日會議以林萬里實熙籌劃辯論最爲切實就原報告書從文字上更改後即商同議長定開大會日期大約下星期二三可開大會

▲整理外債內債案　此案當日前大會討論時原議決併案審查是日審查異常秘密蓋前日議員吳乃琛曾在會塲申明對於財政秘密案辦事人勿輕洩漏故秘書廳對於此案異常鄭重此次速記錄亦不印但抄存而已前日經委員長饒君函請先印十五份而廳中未允是日開會到者十二人梁建章請假首由饒漢祥將抄出速記錄分別傳觀再開討論經陳懋霖鄧鎔朱文劭劉彭壽等討論甚久最後結果以整理方法大致悉如原有意見但能於舉行內債面不牽涉加稅問題者則均無不贊同者奚推定朱文劭鄧鎔等爲起草員

東山雜記（續）

禮堂

斯坦因氏第一次訪古。以于闐方面爲主。所著古代之和闐一書。實公其訪古之結果者也。第二次訪古。則亘新彊全境及甘肅之西北境。而以自塔里木河橫絕達馬干大沙漠之役。最爲壯舉。後于昆侖山麓之高地。或受嚴寒。喪其一趾。然所得古物。則以在敦煌塞下及羅布淖爾北岸者爲多。所著沙漠中之契丹。(西人稱中國之名)則公其第二次訪古之結果者也。據最近消息。斯氏去歲。又從事第三次之訪古。現正在新彊。此次所得。尚未能知其詳。然益于世界學術者。必非淺鮮。吾儕既畧陳斯氏歷次之功績。又祝其此行之康寧。我國之學者。亦可以興起矣。

小說

宦海奇冤（九）

然要鬧成了官司　很是無味的　我想要批個不准才好　石柳溪道　這位左刑幕　甚麼本事都沒有　人又很古板　督憲偏信任他　何瑞璧道　我看現在當刑幕的人　那個不要錢　我不如拿兩千銀子　託你老兄轉達于他　給我作個人情　石柳溪道　這倒可以　但是擬批是歸他　批行還是歸督憲　何瑞璧道　無論怎麼樣也得用錢　就請你老兄費心　替我辦一下子就是了　石柳溪道　我跟左刑幕說一說　求他跟老帥　說一句替你留面子的話就得了　但是重賞之下才有勇夫　何瑞璧道　那是不錯的　索性我拿出三千銀子來　石柳溪道　也彀了　何瑞璧當時遂叫帳房兒　預備了銀票　又另外預備五百三百的銀票兩張　以便上下使用　自己遂送到督署　原來這個石柳溪和左子方　是伙同一氣的　兩個人當時便商議了半天　說道這個案子須要冷他一下子　再極力的一駁　批個不准　我們得了錢　豈不是很對得起何總鎮了麼

再說張國祥　見各衙門給他批的　都是大同小異的　惟督署的批　候了一個月　也沒見批出來　心中着急萬分　這日上街　忽見批出來了　駁他呈詞內許多的訴謊　並無憑証　無非說他是飾詞圖害的話　張國祥一看　大罵不止　後來想道　還是自己有些個差錯　沒有安排這一層　自己遂和給他看家的　那個姓周的老太太商量　又找了街坊　來到李代書家內　再三斟酌　又遞上一個呈子　過了一個月才批下來　說他証據不確　張國祥氣得無計可想　遂身懷利刀　走到總鎮衙門　要和何瑞璧拚命　那知道那些個守門的兵士　把守的很嚴　不得下手　自己無法　回到家中　苦想了一夜　想到京都會館內　還認得幾個同鄉　可以求他們帮一個忙　即便他們不帮忙　我還可以告他個御狀哪　自己拿定主意　到了次日　遂安排了行李　搭上楚天輪船　遂往北京而來　這日輪船剛一開輪　忽然由艙裏出來二人　對他深深一揖道　張總爺到那兒發財去　張國祥道　我到上海去　你們二位尊姓大名　我們還沒見過　到甚麼地方兒去　他二人隨一道姓名　說我們弟兄也是到上海去　總爺不認得我們哥兒倆個了　咱們不是在那個茶館兒見過麼　張國祥一時也想不起來　只得隨口答應一個是字　他二人隨一挨身進了屋子　就高談闊論起來　彼此正在談得高興　忽然艙外來了一個人　大聲叫道　張總爺在屋裡了麼　話還未完　早已推門進來　正是劉竹齋　張國祥大喜道　好極了　好極了　你我真有緣　又同了船　劉竹齋道　我就在隔壁兒艙裏　聽見老兄的聲音　才來問候的　這兩位是同行　是路遇　張國祥隨替他們答了幾句　劉竹齋道　原來也是路遇　四個人就此談論了一陣　劉竹齋方才過去　張國祥道　我要到劉兄那兒　回拜一下子　咱們回頭再見　張國祥遂即走到隔壁兒艙裏　劉竹齋遂即讓坐　說道你的好事成了罷　此次到上海有何貴幹　張國祥想劉竹齋也是好人　不妨把自己的事情告訴他　商量一個好法子　也未可知　遂回答道　我是有了訟事　此次打算到北京去的　劉竹齋道　跟甚麼人是對頭　就至于京控　張國祥遂原原本本的　把這個事情一說　劉竹齋道　我說你謹防小人　不要以爲人家待你好　就信他是好人　張國祥道　于今看來　果然不錯　劉竹齋道　你這個事情　先要想法子　見嫂夫人一面　方爲實在　現在你打算到京控告　可也不錯　嫂夫人總是在他那裏的　怕的是案子緊了　當中有變動　兩個人又談了一會子　張國祥剛要走　劉竹齋又問道　方才那二位　你可認得他麼　張國祥道　我何曾認得他　他先來親熱我　我只好應酬他們幾句　他們這就跟我要起好來了　劉竹齋哎呀了一聲　說道　無故攀談　必非好意　我勸你不要和他們來往　你臉上的氣色很不好　他們兩個人也帶晦氣　（未完）

胃強身健

胃爲中央之土得穀者昌失穀者亡故胃強則百病莫侵胃弱則諸恙叢出請觀寄寓北京萬聚店京西三家店煤礦總理張茂材君之閱歷張君籍隸北通州據云年前曾患胃腕疼痛腰背酸楚胃失消化瘦弱無力夜不安睡惡夢頻多口乾舌燥心跳耳鳴醫藥罔效有友人贈與小書一本展誦之下知韋廉士大醫生紅色補丸已曾治愈與余相同之症故余決意郵向老德記藥房講購一瓶甫罄旋覺稍愈二瓶之後胃病驟減接連再服數瓶背痛亦去胃納大佳百病消除精神倍增宛若新人矣余願世之患胃疾者均服韋廉士大醫生紅色補丸亦可如余之得享康樂焉

北京張茂材君玉照

韋廉士大醫紅色補丸已曾治愈無數患胃不消化肝胃氣痛瘋濕骨痛諸虛百損肺經失調皮膚各症房事無能幷專治婦科各症由血中運行直達全體俾得健康有力也韋廉士大醫生紅色補丸凡經售西藥者均有出售或向上海四川路八十四號韋廉士醫生總藥局購買每一瓶大洋一元五角六瓶英洋捌元郵費在內

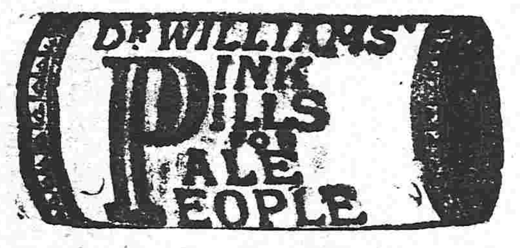

嗎啡之代用著効如神

Hepatoxin

ヘパトキシン

(Hepatotoxinum Tetrodontinum)

最新注射藥

河豚毒素　海巴托克新

● 東洋獨創 世界無比 之一大發明新藥

本劑對于難治之稱之癩病 哮喘神經痛旅馬欺司其他神經系統之諸種疾患應用之無不立見奇效已啼豪

日本千葉縣立病院長醫學博士三輪德寬先生
日本岡山醫學專門學校長醫學博士筒井八百珠先生
日本大阪高等醫學校教授醫學博士櫻根孝之進先生
大阪緒方病院藥局長　堀有造先生創製

其他著名諸大家之臨床實驗後確認有效矣

定價　一cc五本入 洋壹圓五拾錢　一cc拾本入　一cc五拾本入　一cc百本入等各種　外附送費一角二分

適應症　癩病　哮喘　神經痛　旅馬欺司　破傷風　百日咳　陰萎　精遺　遺尿　皮膚病　氣管支炎　淋毒性關節炎　副睪丸炎　結核性膀胱炎　脊髓癆　濕疹　丹毒　癲癇　胃痙攣　齒痛　惡疽　希司推黎耶　骨軟化病　赤痢　腰痛　震顫麻痺　牛　馬　羊　猪　等動物之疾患　其他嗎啡之代用

● 刀圭家宜速施患者宜就最近醫家注射之可收起死回生之効

● 注意　本劑藥品中均附有使用上一切心得書請熟覽爲幸

希望特約販賣者請示知深爲歡迎　如願閱臨床實驗報告書亦請示知當即奉上概不收費

日本大阪市北區堂島北町三十二番地

製造總發行　同仁合資會社　電話一一九一番　振替大阪一七八八八番

俄商秋林洋行

敬者本行由哈爾濱分設在奉鼓樓北大街路東歷有年矣所有貨物零售批發並指期定貨均可隨意今特由本國運到各種頂上毛氈大哈拉毛泥青口絨斜文布哈機布雜色印花布合斜子布地漆布及罐頭食物各色洋酒頂上香濱草套地圖白蘭地開飯應用物品無一不備新到眞正美人牙粉羅鍋香皂雜色香皂各樣香水蜜油洗臉具五金鐵器開學梨杖裁縫機器木匠應用器具厨房木鉄傢具俱有留聲機千里鏡西式皮靴皮鞋並有頂上小芝之蘇皮底皮漆皮套靴雜色漆油各種紙煙各樣磁器花素茶呼杯盤一概俱全其餘載新中外紳商加備垂青一切價目無不格外克已恐未週知特此告佈　中國電話二百九十二號

橫濱正金銀行　奉天支店

奉天城內四平街　電話十二番

資本金四千八百萬圓
公積金千八百四十五萬圓

總店　橫濱
支店　神戶　東京　長崎　大阪　倫敦　里昂　紐育　桑港　孟買　布哇　哆達　哆囒　香港　上海　長春　安東　北京　大連　旅順　營口　遼陽　鐵嶺　天津　漢口

光明洋行

發售　東西兩洋紙張花旗打連　大布洋線各樣油墨發行

總行　大連大山通第三十七號（電話六〇一號）
分行　奉天大南門裡（電話二一九號）
分行　長春出門裡（電話七八號）

撫順縣古城子

華勝煤鑛公司廣告

敝公司爲推廣國貨保持鑛權起見去歲在撫順古城子開採煤鑛所出煤質輕而耐煉業蒙賜顧各處所贊許銷路達一千餘萬噸復力求擴充聘良鑛師購新機器挖出之煤較去歲尤爲精良如燒機器洋爐煤白等均屬相宜所定實價格外克已當此鑛權外落國貨日微之時得此質美價廉之煤提倡國貨曷勝而試之庶知所言之不謬也特此佈聞價目列後

頭等塊煤每噸價洋八元五角
二等　煤每噸價洋七元五角
三等　煤每噸價洋六元五角

如有貴煤局願代售敝公司之煤者請至本總銷塲面議必給特別利益

奉天小西關大十字街北　華勝煤鑛總銷塲謹啓　中國電話二百三十三號

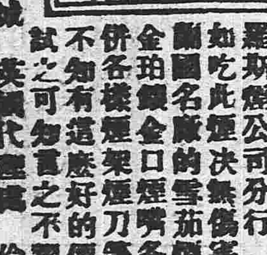

啓者本公司設在奉天鼓樓南已歷有年今並設立分行於長春商埠三馬路發售全球上有名的之雙飛人的牌號埃及香煙氣味柔和羅斯煙公司分行如吃此煙決無傷害實與衛生大有裨益及呂宋英國美國荷蘭國名廠的雪茄煙捲並英美紙煙煙絲併有新樣各種琥珀金珀鑲金口煙嘴各種真正各種黑黃煙斗及金銀鑲的煙夾併各樣煙架煙刀等物無不俱全名目繁多恐愛吃香煙的還不知有這麼好的價目亦不甚貴光顧諸君移玉本公司請嘗試之可知言之不謬也

總行設立　埃及京城　英國倫敦
分設　中國　天津英界廣隆路中街　北京崇文門內大街同仁醫院對過　城內北馬路

普羅斯煙公司白

東三醫院廣告
敝院在奉已屆八年……內外兩科向蒙……

奉德國運到洋貨大……北

永清照相館

本號開設在奉天大南門裏……各埠銀行鈔票匯兌　北京　天津

特別廣告

●請看西豐預警開原警察之惡劣

鄙人高殿元住西豐縣扎克丹園二道溝因鄉右焦文會焦文全王殿發均現充本縣預警因取求未遂於年前臘月二十四日早辰勾串開原火車站警官周尚武該警官又勾串孟子風假冒金統領總稽察當日孟子風帶同原勾串三人並周警官部下警兵二名聲稱奉金統領命前來將身同身父綁起身問犯何罪孟某飭警兵批頰數下並云到統領前再說將鄙人地照一紙已被焦某搜去旋在箱中搜出亡兄烟鎗一支孟某即吩咐警兵既有烟鎗就可以辦不必再說別情見身父年老隨即釋放將身綁到孫家臺火車站釘上脚鐐拘在警官周尚武署內向身要一萬圓方准了案身無法措辦延至二十七日孟某聲稱金統領來電將身鎗斃周警官遂飭令該部下全數警兵排列署內將身綁起勢欲行刑身比時驚惶萬狀旋有舊隣黃純禮高夢臣等苦求現指粮在該站世與達借洋壹仟壹百圓伊等始允又逼身寫烟具俱全實吸洋烟甘結然後釋放身回家向焦某要地照非要二百元不可伏思身如果吸煙調驗便知身在該警察署調驗三日並無烟癮何得勒贓壹仟餘元似此警察不但不能保護良民反致殃民是鄙人按年所納畝捐直是養賊一樣且此事與金統領無干該孟某周某何得壞人名譽違法詐贓除據情上控外理宜登報俾同胞知世界之黑暗

西豐縣高殿元改

盛京老福順堂天下馳名

北京農工商部

立案准其專售並發給執照得享一體保護之利益再有奸商利徒魚目混珠冒濫假藥以後不准鄙局商民人等知悉自示之後不得再有假冒圖章寫造假藥等項情弊數千嚴究勿違切切特示

醫學研究所

考驗方藥精奇准予立案專售

奉天警務局

立案賞發告示禁止私行影射後倘有奸商故行冒濫准予該商指會

奉天商務總會

立案註冊咨行各省商務總會分之一體嚴加保護有如無恥之徒假照

奉天勸業道

名發諭執照

▲官驗專門咳嗽藥 李醫祖傳成方咳嗽專治五勞七傷諸虛百損無論男婦遠年近日諸般咳嗽氣虛痰喘睡臥不寧胸脅刺痛飲食不進服此藥即能立効除根不但當年好病能保轉年不犯實有神効每付二九病輕者二三付即愈此藥每付售洋八角一封十付價洋六元言無二價營保來回有成封買到家服二三付不見功効者再有病愈剩藥均可退回立時按藥付錢決不食言現今賣咳嗽藥俱多虛實不分諸公賜顧者千萬認明農工商部發給鶴鹿商標再者敝號藥包內均有官發告示印照即是真藥

▲世傳蓡茸百補丸 此藥專治先天不足後天虧損五勞七傷腎虛諸症一切腰痛腿疼四肢疲困足不任地膝冷如氷腸瘙不舉舉而不堅精冷精清不能種子房勞過度夢遺滑精兩目黃肌瘦頭痛耳鳴小腹冷痛一切腎命衰憊等症服此最能保護身體培養元氣添精神悅顏色强腰脚壯筋骨興陽種子健步輕身每大匣淨藥二兩價洋五元每小匣淨藥二兩價洋二元五角

▲清胃止痛化積丸 此藥專治男婦心口胃寒積聚疼痛鬱氣脹滿飲食不消翻胃倒飽吐嘔噁心四肢浮腫肚腹乍冷乍痛發時止及中寒濕痞塊臌脹難消一切酒積寒積氣積多年痛脾虛泄瀉久不愈隨服此藥即能立效除根永不再犯每付二丸姜水送下每一付市價洋元六角每封十付售洋五元二角半封五付二元五角

▲加料蓡茸甘露藥酒 此酒專治男婦左癱右瘓半身不遂口眼歪邪筋骨麻木腰腿疼痛脚膝無力手足拘攣中寒腹痛冷胃冷積小腸疝氣九種心痛五積六聚七癥八瘕如是等症速飲此酒涓滴入腹立見功效每瓶銀元四角大瓶三元

▲頂上虎骨熊油膏 本堂精製此膏善能舒筋活血追風透骨腰疼臂痛手足拘攣周身麻木四肢不仁癱瘓痿痺肢體不能動轉一切跌撲損傷瘰癧痞塊臍冷痛小腸疝氣貼之神效真蓋世第一良方也每大張價洋六角小張三角

▲頂上神效治痔散 此藥考驗成方專治諸般痔瘡勿論遠年近日久病新發風濕燥熱作痛作癢初起成瘻日久膿血淋漓不止之痔漏以及外內痔大腸便血痛不可忍並皆治此藥每瓶價洋一元

◀各省賣藥處▶

北京群源號 駐操營恆升當 復蘭州德益厚 呼蘭河人和成 定州巨興恒 義州寶增湧 鐵嶺永慶生 寬東復裕恆 巴彥州義和隆 安東縣玉合隆 遼陽義盛福 張家灣同義合 昌黎縣慶成湧 撫順天增源 鷺鷥樹永茂玉 青堆子公茂棧 金州洪興德 田莊台永順盛 常瀋昌和
撫寧縣慶興隆 新賓堡萬隆當 賓州德昌恆 熱河州元亨號 寧遠州順發合 龍王廟恒發順 廣寧廣興號 昌圖寶聚湧 哈爾濱福泰衣莊 懷仁縣聚生永 寬城子天合慶 營口雙盛泰 朝陽鎮興隆當 營口同盛春 公主嶺德茂隆 大東溝玉順棧 鶯鸞堡天裕泰 通肯游通厚 樺皮廠天泰恒
永陵街天興元 旅順口福慶和 洮南府德興盛 饒安縣利源達 大孤山利升鴻 八角臺萬源合 大東溝德興永 東平縣恆興合 法庫廳永盛德 連山鎮瑞德堂 懷德縣世昌隆 哈爾濱永德堂 蓋平同合利 新城府裕來公 臨江縣東和長 遼中縣公順當 熊岳洪興裕 磐石縣恆興泉 冷子堡天興和
金州天德昌 哈爾套街公益當 中後所大順號 岫岩州協盛業 煙臺益成號 唐山芝蘭香 開原豫豐長 牛拉門德順泉 鳳凰城益增隆 朝陽坡益興成 樂州萬泰成 牛庄興合隆 雙城堡泰玉號 紅窯公合玉 樂亭華聚湧 雙台子德慶隆 蓋平縣恆昌德 金家屯豐元慶 哈爾濱海裕永盛福
阿什河恒興鴻 山海關臨記 榆樹台恆昌隆 大連天合金 吉林天台利 錦州育發祥 西安縣廣昇長 通江口美泰洋 八面城玉成合 三姓永春當 通化縣源盛東 石頭城復盛湧 西豐縣同順隆 山城子合成盛 莊河廳德昌玉 遼中分縣鴻泰隆 騰鰲堡同德茂 農安縣泰發合
天津廣立順 長甸河復裕昌 瓦房店茂盛東 北林子天合泰 蘆井臺同祥泰 北井子德增合 新民府福勝和 貫頁街德勝魁 卜魁天合潤 千金寨萬豐源 海城永茂興 伊通州世鴻興 錦州萬盛永 孫家臺益增遠 安東東福增裕 大孤山源盛厚 小北河源盛遠 寬甸縣復盛裕

老福順堂開設大南關大什字街西新式樓房便是 電話一百七十六號

化食消毒排瘴防疫

●正是畫龍點睛

此美女今方由簡麗高雅之藥盒中抽出仁丹啣口數粒可看臉貌紅耀容姿輕典氣心伸暢五官順皺之狀犹若畫龍點睛矣

▲仁丹一粒眞值千金

喘治

▲食積不消 ▲腹痛吐瀉 ▲時行傷風
▲頭痛眩暈 ▲猝中昏倒 ▲虛弱貧血
▲傷寒中暑 ▲水土不服 ▲痞塊溜飲
▲酒醉船暈 ▲精神鬱結 ▲虫蝕牙痛
另危急症服之消毒除疫有起死回生效

●價目

試服包 日金五錢
小 包 仝拾錢
中 包 仝廿五錢 添呈洋鐵藥盒
大 包 仝五拾錢 添呈裝鏡藥盒

各處藥房洋廣貨舖均行代售

本香皂可謂冠東洋首位之理想的香皂

係本諸學理加以經驗精工製成不特上流社會諸大君子樂爲用之即各界人士亦無不交口稱贊愛用不置其品質優美氣味之芬芳彩式之

都之花香皂者

誠爲絕無而僅有用之一次實有勝於入浴數次之効其去污滌穢係爲本香皂之特色自不待言即就經濟而言之亦較諸沐浴數次之價爲廉也諸君何嘗用之

總經理 奉天 怡信洋行

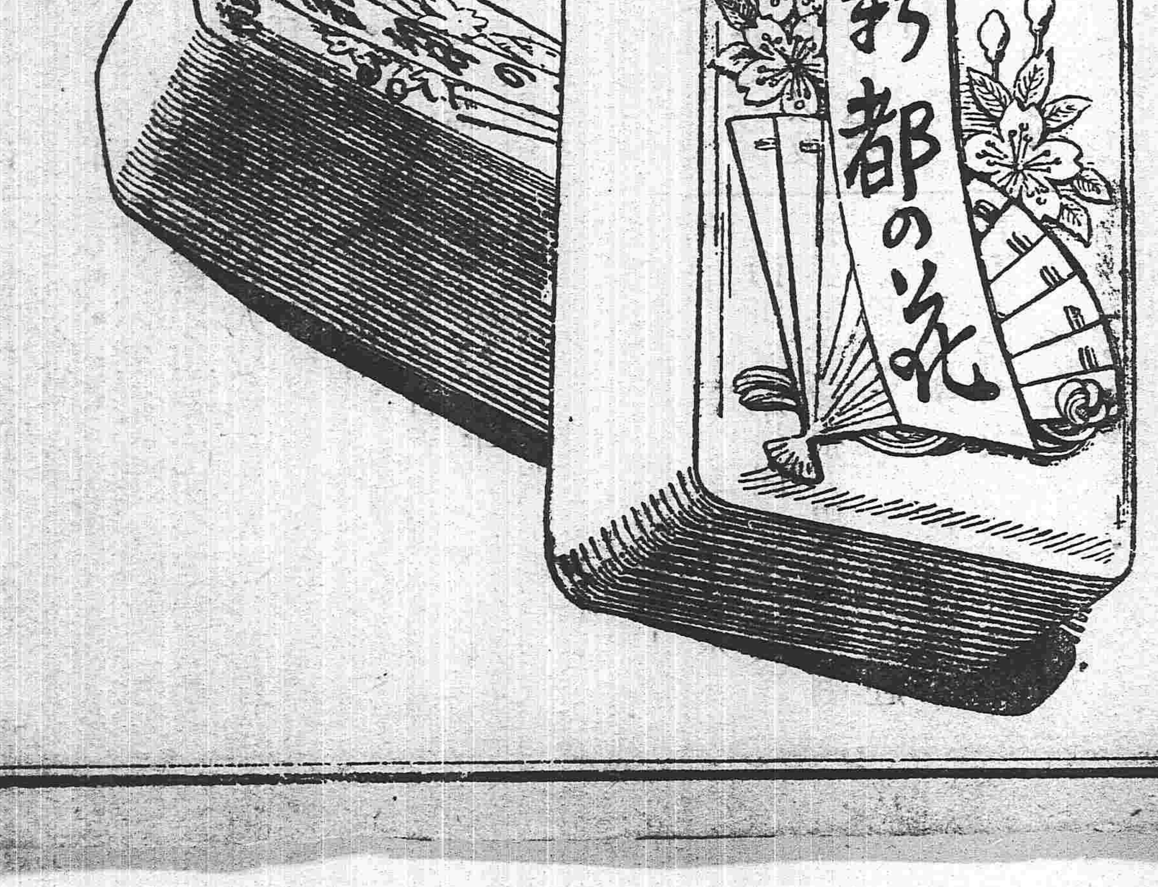

定價
大罐大洋一元二角
中罐大洋六角
小罐大洋三角
試用大洋一角二分

胃病與康健與事業之關係

胃者身體中中樞之機關也。胃弱則全身從之衰弱者天下醫家悉認爲公理故身體康健與否全視胃部强弱。胃部健壯則身體自然健康始得經營事業可知胃之强弱係關人生生禍福之分。諸君留心保護胃部最爲要緊

有此等病兆者

速服胃活而可拔其病根連胃弱。留飲。食欲減少。胃痙。胃痛。也脹。胃炎。食傷。呑酸嘈雜。大便秘結。惡心嘔吐。胸痞。各胃病服之莫不立見奇効

無胃病者

常服胃活、能保胃健、增進飲食、血肉發達、身體强壯矣

本舖 東京 大阪 山田安民藥房

寄售處 各地大藥房

小西關大什字街南路西電燈局
天各樣由花片子里
奉天鐘樓南 電話 日十八番 中六四二號
電滙

東三省新聞

▲奉天▼

●蒙旗歸順民國之好音

聞都督府昨據蒙邊高等密探電告謂庫倫近來因財政愈形拮据日以勒捐爲事現在賽爾烏蘇及扎蘭穆噶順霍爾嗎克台等旗因逆佛百般苛待擬聯絡他旗歸順民國惟該旗均在庫倫掌握不敢遽然宣布刻正密籌一切云（新）

●呈報宗社黨之行踪

東路觀察使朱淑薪君昨據秘密偵探報告宗社黨近由大連派遣黨羽向遼陽海城莊河本溪等處進發除會同馬統領飭屬嚴密防備外相應呈請省長轉行各該處駐紮軍警一體加意防守等情業經都督據情轉飭各屬一體遵照矣（亞）

●陸軍改編派員招兵

陸軍二十七八兩師自都督與部派專員核定改編報部後業奉陸軍參謀兩部照准當由都督令飭兩師長議定招兵簡章八條每師派委十二員分赴遼海鐵開新民輯安廣寗義縣西豐西安昌圖等縣從事招募該師長業經呈請都督通令各該縣知事妥爲照料其招兵期限由二月十日起至三月十日止以一月爲限云（亞）

●解散軍學研究社支部之尾聲

張都督日昨訓令各縣知事云案查軍學研究社之設原以學術相觀摩並不得干預他事乃該社奉天支部長張大鵬旣不遵該社本部函知取消奉支部且到處派稽查調查偵探等員藉端招搖已奉陸軍部電將奉支部勒令取消並將張大鵬逮捕到案訊究爲此令仰各該知事查明境內如尚有軍學研究社奉支部分社名目及調查偵探等員勒令取消解散倘查有藉端滋擾情事立卽速捕解送本都督府訊辦並限三日內將查辦情形呈復到府以憑核辦云

●活動金融之計劃（新）

張省長以省城現銀元銅子甚形缺乏以致金融窒滯商界大受影響特邀同商會總理孫鼎臣君擬定換救之法四條（一）嚴禁私販現銀及銅子出境（二）查禁販賣現銀及銅子之經紀（三）限制各銀行不得買換現銀銅子（四）通飭海陸關卡禁止現銀銅子出口（慶）

●約法會議人員選舉之眞相

約法會議急待開幕各省議員均限於本月二十日選舉完竣曾誌各報奉省選舉事務所雖經設立而辦理手續外間多未聞知昨聞此項被選人及選舉人名冊業經製造齊備被選人爲許世英等九人選舉人爲三多等五十餘名將來選舉時卽以此次所規定之人名冊爲標準蓋所謂人名冊者亦不過一種形式將來選舉之結果殊非外人所能逆料焉（新）

▲遼陽▼

●各鄉自治會之內幕被揭

各級自治奉令停辦後所有自治職員異常惶恐因經手事件暨畝捐補助費各該會之基本金率由各鄉董經手生息及私相虧用者現在勒限嚴迫不容延緩又兼時當金融吃緊之際各職員無不驚惶失措術窮計拙惟有城廂董議兩會素來無浮冒之弊故於奉文後即一律辦理清楚移交第一分所區官接收

●收捐處忙碌異常

自治收捐處奉上峯訓令限三日內將經手事件拚擋清楚交縣署按收該處總董柳子陽君奉文後頗覺驚惶推原其故實因素日收入之欵甚爲複雜一時難以歸齊現向霍知事緩限七日業蒙邀准卽其情形甚爲忙碌云

▲海城▼

●地方收捐處行將裁撤

地方收捐處向由地方自治人員經辦收捐委員均給薪水省由處內按月支出現因自治機關遵令解散收捐處亦將裁撤收捐事務改歸縣署兼辦不另給薪俾資撙節云

▲營口▼

●觀察使晉省辦公

南路觀察使王維宙君雄材偉略治理有方對於金融維持甚力昨因某機關有特別要公必須面謁省長方能有濟故於昨早假南滿瀛車赴奉云

●添設遊擊隊

營縣知事郭吟嘯君以四鄉居民於盜匪之刼掠來縣陳情報告者不一而足徒恃鄉警緝捕實不足以清盜源特設遊擊隊四十名由四鄉警察中從事拔選月新按照警兵每月貼洋六元以作野店荒村之飲宿費聞此項隊伍業已選出由馬隊官帶領四出相機勦捕云

●許管帶奉電晉省

東省陸軍大會議爲期臨邇凡師長以下營長以上皆須晉省與會以便開議本埠練軍營管帶許益三君已奉張師長之令於前早（十六日）七時假南滿瀛車進省云

▲蓋平▼

●印花稅票消售暢旺

印花稅奉令實行已閱半年先時各商家大率敷衍嗣經胡知事多方勸導始知貼用印花之利益於是消路較前爲暢新正以來消售極爲踴躍矣

●招集區長催換新契

縣公署日前招集各區警長赴縣會議訪其原因仍爲換契一事屢奉省令催促胡知事以一人能力有限自治會又復撤銷非由各區長担任催換難期家喩戶曉故胡知事招集區長示以催促方針聞有許多區長未知招集事由不敢前來斯亦奇矣

▲大連▼

●協議歡迎陸公使

駐日公使陸宗輿氏入港及出帆之期已誌昨報日昨午前十時滿鐵正金正隆三井滿日遼東泰東各代表及石本聯合町會長々濱實業會長大連公議會長等同集大連民政署協議歡迎方法

●野村總裁東旋期

滿鐵野村總裁現在沿綫各地視察預定下月二日歸社約滯連一週間八九日頃出發上京隨行者除栗山社員外更有東京支社僅務社員小川介雄氏同行云

▲安東▼

●司法人員枵腹從公

地方初級兩廳經費數月未曾領到幾至渴則無水餓則無炊頗有不得支持之勢聞該廳上下人員幾有枵腹從公之勢由此觀之足見該廳之清廉自守矣

●郵政日見起色

安埠郵政自吳天賜君接辦以來諸事整頓無論尋常函件及緊要公函隨到隨送毫無阻擱之弊故人咸謂郵政事業從茲當日見起色矣

▲遼中▼

●聯合會通告各會員

張虹舫君組織五族聯合會分部於年前十二月報告成立已誌報端茲探其通告全體會員公函云我會成立業將一月所有各會員應盡義務規章早經專函賚佈但指定之義務必須臨時開會公議進行有非一二人之手續所能辦到者固應親臨會所或專函提倡以備約期會議至各會員平日應盡之事則以宣揚本會宗旨聯合利益爲前題尤須隨時召集同志到處聯絡感情俾知本會之進行實爲五族同胞謀前途幸福非僅爲區區之會體是計能識此義則擴充之効果自著鞏固之基礎常新本會之推廣發達實於各會員有莫大之希望云云

▲開原▼

●自治人員忙迫異常

本邑奉到停辦自治訓令後各自治機關查點卷宗清算賬目以期交代時不致棘手現在交接期迫應交事件均未辦完又兼議員等眼看錢囊飛去復使其運動手段以謀他項進財之路一時忙迫現狀筆難盡述

●取消收捐處

縣公署昨奉省公署電令自治捐欵改歸縣署代收其原有收捐機關暫行取消以期節省經費章知事奉令後當令收捐處查點一切以爲交代之預備諒不日卽可清楚云

▲昌圖▼

●金警長赴洮考試

警察事務所前奉北路觀察使指令定於本月二十日在洮南縣甄別各縣警長以資整頓警察人才而免濫竽充數居時務須齊集勿得延誤等因故金警長于昨日（十七號）就道赴洮云

●商會保留巡官

同江口警察五區步巡官郎雲生前奉警所訓令與二區巡官互相對易該鎭商會不願遽易生手公函保留其原函云本埠自巡官郎雲生去年到差以來注重地面維持商民晝夜梭巡不遺餘力本埠市面賴獲治安去冬四外村鎭胡匪充斥被搶被綁者指不勝屈惟同江口則安靜若常愈見該巡官防維之力全境商民曷勝感戴茲知有更換消息衆情頗不安於是公同集議函請貴局長體察輿情關念地面仍將郎巡官留任同江云云已蒙警務長照准矣

▲山城鎭▼

●防兵奮勇攻匪

前誌柳河縣界樣子哨地方被匪攻擊一節駐紮本鎭游擊隊馬一營營長趙慶廷君接到駐紮柳河縣該營右哨哨官郭品三報告當卽酌派中哨哨長張曰風帶同兵士廿名星夜馳赴該處會同哨官郭品三協力痛勦不料胡匪占據該處于潮燒鍋炮臺勢難攻擊各兵士不避槍斃一名並捉住于孟周李永盛等十三名解到本鎭備文呈請核辦云

▲長春▼

●稅捐局長晉省

海龍稅捐局向設本鎭局長王鼐卿君因有公事面謁國稅廳處長及解欵事宜于十四號同柳河縣稅捐局長赴奉云

●何子璋有回長消息

聞政界人云西南路觀察使孟秉初氏有榮升消息所遺之缺以前長春府何厚琦君接充未悉確否姑誌所聞以觀厥後

●軍學研究社聲名墜地

上年秋季有狀似軍人者數人來長在縣署對過租賃房屋設立軍學研究支社探其內容不過恃勢詐財而已近聞被混成旅金稽查窺破綻線詢其原由俱不能答知係匪人假冐乃稟明裴旅長帶軍警數名前往勦捕該社長王崧峯聞風潛逃僅抓獲該社之僞稽查員何張二人經執法處審訊確有勾結破壞黨情事至於如何發落容後續誌

●函催前議長趕辦交代

縣議會議長王甲臣因把持太甚被各界分稟省長取銷資格旋即回屯近聞參事會因奉縣署公文交代一切各議員不知詳細況王甲臣當日自兼文牘員故令其趕速來城以便交代云

●頒發教員講習所規則

教育會日昨接到教育司通令催設教員講習所頒到規則十五條並令正副教員分別講習現正籌備一切云

▲吉林▼

●整頓槍械烙印辦法

省行政公署現以各縣盜匪充斥每股胡匪多身著軍服所持均係快槍查本省防匪購槍保存之法缺焉未備遂多流入匪手且民間所存槍枝爲數甚夥轉輾販賣均足以爲匪所用早年吉省有烙印之法無論官購私存快槍短槍一律烙蓋火印底冊送省存根用便稽察而防匪徒之盜買法良意美茲特訓令各縣即日派員分途烙印造冊分送來省一切方法均照前此所定辦理惟不准任意勒索擾致商民云

●出品協會開評議會

本月十四日出品協會王監督召集各職員評議員等大開會議茲特提議之事項探錄如左（甲）展覽會場究在何處（乙）紀念物品如何籌備（丙）本會出品如何採購（丁）（戊）諮詢各該工場所備出品何日送交官廳及農工商教育各會以及來會併共有若干種類

●進步黨將遷移地址

近聞進步黨呈請公署謂該黨原有菓子樓之房屋狹窄不敷施用查有前財政司之樓房現在空閑請卽撥歸本黨充爲辦事之所聞已奉准行將遷移云

▲五常▼

●飭查大青川官荒

開放大青川之官荒屢誌各報茲聞縣公署奉哈爾濱交涉署訓令以裕華林業局將於民國元年由駐吉林業公司大青川森林盡數包買該公司現已轉兌與俄人砍伐並在其地修築支路及房屋限於廿年後交還地皮飭卽查明與地方國家主權有無關礙等情縣署以此事關係重大現在與俄人交涉撤廢前約未識能否達到目的耳

●警察所長呈請獎勵

五常警察事務所所長王君英槐以去歲境內盜賊蜂起幸經各區長竭力勦捕胡匪稍形歛跡該所長特於日前將出力各員擇優保獎以資激勸云

▲雙城▼

●商務冷落

雙埠舊歷年關以前市面非常熱鬧各商戶之交易亦甚繁夥自年關以後雖各商戶照常開市營業無奈市面甚形冷落較之年前大有天壤之別推其原因省因舊習所有一年交易事項大致年前辦完故年前如彼繁盛年後如此冷落云

▲賓縣▼

●抗不納捐

賓縣糧捐分卡四合店收捐處經收人劉劍峯其人純厚因該處人民兇頑無論何項稅務向未遵章捐納非隱匿不報卽容心偸漏每日五更半夜成帮糧車私行繞越半月之久所收糧捐無幾劉特帶巡差起早上道口等候遇見張同仁拉糧車十數輛偸繞遠道赴哈劉卽上前勸納張回言無理並手持木棒劈頭將劉劍峯同巡差二人毒打良無完膚張乃揚長而去劉見衆車已走忍疼手持拐棍赴警務分所哭訴巡長李樹桐聲言不管斯亦大奇而又奇矣

▲哈爾濱▼

●出口酒依舊收捐

去歲俄董事會爲振興哈埠出口酒品起見曾免收出口酒捐不意至年終決算時酒捐項下竟受絕大影響共少收俄洋三萬元現該會議員又經議定凡由哈埠出口之酒依舊照章抽收捐欵各酒商聞之極力反對齊向該會爭執取銷前議未悉果能達其目的否

●製糖廠之危機

本埠馬家船口東三省製造廠因欵項支絀去歲在昭草崗產出之原料尙未運齊運到者亦未開機製造轉瞬春風解凍即開始製造則已失其常度嗚呼製糖廠之危機如是如是

批示

▲行政公署批示

原具呈人多羅郝批二年十二月二十日據呈該員違章放地再陳理由懇核示等情查前據督理事務所呈該員係爲蒙旗代收地租之人並非種戶該事務所將地放給現佃價領核與定章第九條現佃承領等情並無違背仰仍査遵前批辦理所請另丈仍毋庸議此批

原具呈人東平縣民人劉文科批此案旣經東平縣送交審檢所訊辦爾弟劉發等有無爲匪能否准釋應候該所訊明核辦現在司法獨立本公署未便干預所呈不准此批

●各埠銀行及糧食行市

●公主嶺 [illegible]

●四平街 [illegible]

●開原 [illegible]

天氣 [illegible]

▲黑龍江▼

●庫逆種種忘爲

▲派員煽惑　庫倫函云中俄協約成立之後經外交部照會俄使轉飭庫倫僞政府照約撤退南犯蒙軍乃逆佛統一蒙古之野心終未少息近乘我撤退征庫軍隊之隙派員多名分赴內蒙各旗煽惑附逆各旗王公貝勒如有反抗者決計暗派兵隊前往蹂躪以懲內向之罪故各旗異常惶恐云

▲遣兵擄掠　聞護軍使署准奉天張都督電開准內蒙喀喇沁旗報告日前由布爾多地方忽來蒙匪千餘名將木旗輔國公瑪克圖阿台吉薩隆額及其家族等百餘人一併擄去等情除由奉天電令就近軍隊迅速進剿外請速派兵防禦並向機進剿聞未護軍使已電令駐紮大賚各地軍隊遵照辦理矣

▲呼倫逆成爲梁山泊矣　呼倫貝爾自獨立以來軍餉等費毫無所出勝福異想天開獎勵煙館賭局以資籌款之源於是一般亡命皆聚集於此而呼倫遂成爲梁山泊矣試將各人之史畧錄誌於下

花和尙桂恒　呼倫僞統領桂恒原係喇嘛出身當光緒二十九年時因殺死某僧去而爲匪在哈拉一帶嘯聚匪徒五六百人終日打家刧舍居民受其害者不可枚舉及呼倫獨立勝福遂招之爲統領然其兵丁仍係盜賊舊習搶刧之事時有所聞桂恒雖明知之亦不過問

▲活閻羅文明　呼倫警察廳長文明縱容其警兵到處偷盜勒索商民其害者甚夥群遂呼之爲剝皮活閻羅

▲沒遮攔劉振東　劉振東綽號震東方又號沒遮攔原係黑龍江著名之胡匪與孫小五同夥及孫在綏化伏誅劉得漏網遂逃赴庫倫投陶什陶麾下陶賊薦之逆佛重用之遂命其率兵攻取張家口及爲我師在多倫擊敗逃回庫倫逆佛賞以頭品頂戴花翎劉又命其赴呼倫帮同勝福籌畫軍需取黑龍江既抵呼倫與勝福意不合勝福遂行辭絕乃劉心未死仍欲襲取漠河金廠遂自招胡匪百餘人桂恒又助其手槍十枝劉又自行購買俄餉百餘枝聞俟佈置妥當即行起事云

▲喪門神王金喜　王原在江省某營充當兵役與之共事者鮮有不慣事者群遂呼爲喪門神後因勒贓被革王遂流於賭棍之中以揭寶合爲莫逆此次劉抵呼倫請王爲之臂助許以事成之後封爲二當家（即副首領）王許之故劉擬襲取金廠所有軍餉皆王拉寶局爲之籌措云

▲母夜叉桑尼古沙　王妻名桑尼古沙本係日妓性最暴戾動輒毆人王亦恒遭其毆辱外間皆呼爲母夜叉

▲及時雨勝福　勝福於上年十二月二十五號招集所屬五旗總管等會議取消獨立贊成者實居大多數勝福猶借口衆見紛歧置之高閣其實勝福並無取消獨立之心惟恐江省乘其不備大肆打伐此以爲緩兵之計外人見其舉動猶之宋江日日招安爲口頭禪愚弄衆人實無受招安之心也

▲來函

諸執事公鑒敬啓者二月十七日貴報內載前黑龍江遊擊統領馬瑞森去歲因宋小濂呈控有通匪情事經大總統調質確無其事開釋在案近聞馬君因在差時虧欵百餘萬又經朱民政長交警廳拘留云云聞信之下當即電詢去訖接覆電稱諸事順綏一二日回奉等語貴報所載想係得之傳聞既經証明子虛應請更正登報聲明以全名譽爲此即別行頌著安大西關月窻胡同馬公館

雜報

▲奉天▼

●朱觀察使公畢返署　東路觀察使朱淑薪君日前因有要公乘南滿瀛車來省面謁張民政長商議一切茲已公畢十八日返署云（羅）

●調查員回省銷差　張民政長前據安圖撫松兩縣知事報告該地近年歉收受災甚重請欵撫恤等情省長當即委派藏瑞珍君前往切實調查迅速具覆以憑核辦昨聞藏君已由該縣調查回省據情禀陳一切云（亞）

●委任軍法課員　都督府軍法課課員劉藻麟業經都督委任署理開通縣知事所遺軍法課々員張督擬委任顏文海君接充想不日即可發表云（亞）

●催解肉捐　張省長前令各屬征收肉捐補助學校經費茲復擬定辦法將是項捐欵以五成解省以備擴充師範中學之用下餘五成留充小學校經費昨復令各知事速行報解毋再延宕致干咎戾云（山）

●陸軍學生呈請入校補習　東三省陸軍補習科學生鄒佐華張蔭濃均係陸軍小學第四期畢業來省入校補習以期完全學業惟外城離省甚遙以致路途音信不通前經牌示入校日期在二月十四日截止生等十五日到省僅遲一日不能入校是以聲明路遠原由懇請都督恩准飭校收入補習以免費學等情當經都督批示以該生等因路途遙遠來省只遲一日姑念遠途而來有心向學未便令其半途而費所請准校收入補習之處仰候令行該校查照示知入校補習可也（亞）

●電請緝拿刺客　張督接吉林民政長來電內弟齊耀官前由公主嶺一帶查辦要公於夜間被匪人刺殺在公主嶺旅舍兇手在逃請即飭各屬軍警注意嚴拿勿使兇犯究漏網云云都督接電後當分電所屬軍警一体嚴緝云（慶）

●取締商人包攬稅欵　國稅廳籌備處昨准財政部令謂各省國稅廳籌備處之設原爲釐清積弊使國家賦稅得有正確之收入近查各省國稅廳籌備處往往嫌提倡煩難聽任商人出名包辦將來必至流弊不勝其防殊非鄭重課務之道故特通令各該處長嗣後凡征收稅課務須恪遵部章勿得憑用商人承辦以杜弊端云（新）

●留美學生請資出洋　前經公署考取留美學生王之奇盧介貴等日昨呈請行政公署發給學費備文送學以便起程等情經張民政長批示呈悉應酌發學費仰候函知外交署速繕護照一併來署給領云（亞）

●僱員管理藥庫　軍械廠內之火藥庫遴委課員陳雲普專司其事刻因厲行減政楊廠長當將陳君裁撤以節經費改派□員王貽謀兼理庫中事宜酌加給津貼云（山）

●撤換小學教員　開原四家子屯鄉立小學教員康海濤後三家子鄉立小學教員富連凱王廣福屯鎮立小學教員王維新四家子鎮立小學教員鄒鏡唐二臺子小學教員馬景雲講解欠明均不勝任當由縣視學查明呈請縣知事轉呈省長核辦張省長恐其誤人子弟當即令行章知事一體撤換另選他人接充云（山）

●警察廳禁賣淫書　警察廳日昨佈告畧謂照得改良詞曲原爲通俗教育之一端禁淫懲邪亦維持風化之要事查從前各書舖發賣曲本凡關於淫邪詞曲有害風化者均經先後查禁在案茲復由本廳查出各書舖新由滬上販來各種艷情淫詞及污穢滿清鼓吹革命等書約計三十餘種發行各攤床零賣致使一般青年男女爭先購買淆亂知識莫此爲甚若不重申禁令嚴行搜查何足以維風化而正人心除飭令各該管警署派警認眞查禁外合行抄同原書名目清單仰各書舖及攤床人等速將單開各書限三日一律銷燬不准私自存留販賣嗣後倘有查出或被告發定行拘廳從重處罰不貸單開禁止各書名目如下

和尙奇緣　男女交合論　風流福晉　牡丹奇緣　素梅姐　風流史　意外奇緣　杏花天　女學生　如意君　妓院祖師　自由女　野蒲團　綠野仙蹤　大姑娘洗澡　痴婆子　後庭花　寡婦認的兒　金瓶梅　西太后拔大葱　銀瓶梅　拾棉花　摘王瓜　三姑娘調情　割韭菜　共和三字經　貪歡報　滿清秘史　濃情快史　滿清穢史　以上共三十一種不准售賣外嗣後再有別種邪說詞曲有害風化者均應隨時查禁（羅）

●爲實業界之媒介　奉天大北門裡阿部號（即盛京書局）主人爲東京有名之實業家曾在東京創辦紡紗及織造毛物等廠頗著成効後讓與政府而爲官家營業近在奉天仍以提倡實業爲宗旨蓋實業必須機器特集資本數十萬元在東西洋各國工廠監製特別精妙機器數百種如製油製酒製棉花製麥粉精米開鑛取水製襪衣服石鉛印各種機器以外並有石油瓦斯石炭各種發動機生電機數十種學校應用文具類數百種專爲開通風氣不爲襲取利益故物美而價廉奉省實業不振得阿部君之提倡當必有人崛起也（慶）

●四等妓館又有遷移工夫市消息　警察廳張廳長以北關舖戶殷實居多而該關四等娼窰最易招引匪人故日昨訓令第五警察署仍令該妓館遷移西關工夫市云（羅）

●聽書失竊　小北關大街某成衣局執事人王立和惟好冶遊昨在西門臉說書場聽書因一時未加小心被剪綹竊去鈔票二十六元當票二張及至知覺無從弋獲矣（羅）

●騙去估衣　有張鐘成者昨在南門臉利與估衣舖購買衣服多件穿於身上聲稱隨同取錢該號執事人當遣櫃夥王志善跟往不料行至西門臉張某乘人多擁擠即時逃竄王某尋找無踪悶悶返櫃不知該櫃夥能否設法尋找也（羅）

●隊兵搗毀警察所　昨有五十三旅某隊兵赶騾車一輛赴講武堂迎接某軍官行至小東門裡地方因該處崗警指揮令其靠左行走詎該隊兵不但不聽指揮反下車將該警扭住大肆毆打旋又以電話告知該連遊擊隊兵四十餘名將該處分駐所搗毀一空嗣經該連某軍官赶到隊兵始行遁去（羅）

●平康里冷落不堪　平康里爲游人麕集之地一年之中無論春秋冬夏莫不人摩肩而車擊轂近忽冷落如尋常街市所有妓館日內已關閉二十餘家其他各業亦多不支之象滄海桑田其變幻誠有不可思議者（慶）

●搜獲密賣淫巢穴　大西關大井沿北胡同住有金氏婦年已六十有餘平日專介紹秘密賣淫者之女子於客人故一班淫蕩子弟奔走其門往來不絕昨被二局警兵查悉將金氏婦與其□女小桂英小李等一併帶局各罰洋十元如不自繳罰金者則拘留五日以示□□云（慶）

●鐵路巡官呈領手鎗　京奉鐵路關外二段總巡官柳昌年日昨來省寓在愛國飯店具呈都督請轉飭軍械局發給手鎗一支以爲護身之用聞已經都督批准飭其具領矣（慶）

●大坑宜禁　小西邊門外皇寺後住戶張某之妻王氏久設大坑勾引淫婦蕩子在其家中玉成好事巫山雲雨晝夜不分殊與風化大有關碍該地警察盍即驅逐以正風化耶（文）

●民婦投所復行領回　陸軍兵士胡德勝前與其妻反目幾不能容其妻乘間投入濟良所求爲另擇相當匹配該所亦暫行收養次日胡聞某信携同妻弟到所百般勸導始允復隨安度當即向明專辦將該婦領出歸家云（山）

●惡搗很心　永樂堂妓女小寶前被領家痛打業誌前報十八日早晨該領家復將小寶毒打較前尤甚並將胳膊打腫不能動轉且不准其喊叫尤令其強顏歡笑迎接客人小寶因屢遭打憤不欲生望主持人道者其汲法拯救也（文）

●不待父母之命　城東苑甸子住戶孫某之女年十八頗有姿色與本村王某通姦情熱于日前同姦夫双双逃跑現聞來城寄居某關某家孫某已遣人進城尋覓矣（文）

●胡匪搶刧賭棍　城東一百一十里後荷子地方住戶閻恩去歲年內在家設賭頗得重利日昨隣村咀子居住之張小黑勾結匪黨數人夜間破門而入搶去票洋若干元並將閻某頭部擊有重傷適警區巡邏警兵正過其門遂將該匪一併拿獲帶區訊辦云（交）

●喇嘛大施運動力　小西邊門外双忠祠住持喇嘛馬和瑞前時借用東關遂家胡同住戶常某小洋四千圓立有借據近因常某催討甚急馬將常某大肆毆打於是常某赴地方審判廳起訴聞該喇嘛運動該廳某推事如能將是案判贏酬謝小洋一千元未知該推事肯允許否（羅）

▲遼陽▼

●銅幣缺乏　入春以來街面大小舖戶異常蕭條推原其故因銅幣在各埠行使價格不一吾遼城向照十二枚換洋一角一般謀利之徒販運外埠十下七八本街銅幣大形缺乏累及貧民影響非淺昨聞省垣定於十九日開商務聯合會各城分會派員赴省未悉銅幣一事能否提出會議焉

●創辦私立中學校　本城官立中學附設在師範學堂學生僅有兩班現存城裡高等小學畢業者不下于人無處升學第一民立小學校學董張星南君有鑒及此特辦私立中學以擴充教育而資培養人材云

▲海城▼

●糧價增漲　本邑因昨年各糧歉收人民多不得食是以賣糧者少街市糧商買存無多入春以來鄉民來城售糧者尤爲稀少因糧商競買以致近日糧價驟形提升矣

●梨園冷落　大觀樓共和茶園前因賠累難支停演二日另換新主於日昨開演觀劇者仍屬寥寥該園營業恐一時未能起色焉

▲蓋平▼

●唱演淫戲　賣烟脂等戲早已懸爲例禁昨山東會館演戲仍唱賣烟脂等諸淫戲一般下等社會中人叫好不絕實屬有傷風化彈壓該地之警察胡竟置之不顧耶

▲大連▼

●馬車之改良日增　大連之營馬車業者先尙競相修飾以爭利權迨後電車開行而一般營馬車業者遂競掃興無意競爭去年營此業之千某見守舊之不若競新遂不惜重資改換皮輪近同行見其皮輪車爲人所歡迎故稍有資本者群相改換現街頭皮輪車觸目是皆不似從前之鐵輪車震人耳鼓矣

▲千金寨▼

●妓女毆打叉桿　本埠西天寶妓館有搭住妓女桂寶者日昨九鐘時不知因何將其叉桿按倒炕上痛打不堪並將茶碗損壞一該校掌櫃夥友向前極力解勸始行了結云

●苦力犯賭　警察事務所稽查潘秀峰率警巡查行至鐵道南苦力工房見有苦力聚鬭紙牌當場捉獲賭犯王某鐘某等三名遂將賭具一併帶至事務所罰辦云

▲安東▼

●油房行將開碾　安埠各油房往年皆獲厚利惟前歲年成歉收以致豆粮寥寥各油房至去歲八月間將豆碾磬即時停碾迄今半載尙未開碾去歲又復秋旱豆苗多屬枯槁各家所收買之豆又屬無多近因開河在即儘先開碾以備客幫買餅與油云

▲開原▼

●小題大做　本邑北二鄉自治會文牘員趙瑞廷素行不端兼嗜鴉片客夏欠鄭純玉柴錢五角迄今不還陰歷正月十五日鄭某前去討取伊竟口出不遜將屋中物件摔壞甚多以爲此許之據復令預警送城備案鄭純玉亦情非提起訴訟不可自治會中之人物如此其取消不亦宜乎

●又出刧案　邑南孟家屯居民劉永慶前日赴站賣粮同時行至村西突有馬賊三名各持短槍攔路威嚇刧去銀洋二百六十五元逃逸無踪

▲吉林▼

●飭拿兇犯　公署近發急令致長嶺縣云該縣界內范家坨子地方打喇鹽車人員一案實屬非是仰該知事速飭所屬將兇犯拿獲送解來省歸案訊辦云

●組織織業公司　聞商人田式臣因省垣織貨銷路日暢擬創設織業公司刻正訂定章程辦法以便呈請商會轉報立案即行開設

●小學請添棹橙　縣立第一初等及第五初等小學校因本年開學學生報名入學者異常踴躍將來講堂內棹橙坐位太少不敷佔用遂皆呈請勸學所添購棹橙以備使用聞該所擬即轉呈縣署先行撥欵始能定置云

●文明茶樓新業談　河南街玉壺春對門暢觀樓內新設文明茶樓座分三種一爲尋常客座一爲優等座一爲雅座各分小室女客往憩非常便利優等座設有洋式椅橙供人辛苦之餘藉資休息尋常客座聘有女名家彈唱詞曲每日自午後一時起至十時止並備有圍棋象棋顧客消遣不取分文該樓日內須聘專門技手製做各色點心云

●雪兆豐年　近時天氣溫暖道路行將融化故鄉農行使之耗繫頗難行走忽於前晚天降大雪尺餘而爬犂遂能行動省中柴炭均將落價且據農人云此雪實爲春耕之瑞雪云

●鄉人失牛　城東昌邑屯住戶穆姓家中養牛數頭每日在門外柱上縛前日下午一句鐘時忽被人將牛盜去一頭價值數百吊各處尋找不知去向

花界消息

▲群樂三所之俊卿　日站群樂三所桂清張其姓麗痕其字採菱之年蘇臺之碧玉也貌如初日芙渠柬腰削肩瘦圍六寸頗得洛女神態遭家變故入平康一葦應七紅氏約得識之乍見如曾相識蓋同抱天涯淪落之悲情感入人有不知其所以然者與之言談態既可掬蓋名花雖落溷而其天眞固猶具也惜其不嫻北地方言所說盡吳音走馬章臺者多以爲美中不足然桂清慧人須以時日當非吳下阿蒙之比猶憶彼夕桂清謂我曰是教嘛法是吃子該碗飯隨便啥才勿曉得啥要就是點若記得舊年今朝呢還勸我娘不頭現在到子該搭一筒親人也嘸不哉言畢淚下焚清義許我爲知己者也語曰得一知己可以無恨吾其化作千絲網繞湘簾以護美人矣李衆實亦三中所之翹楚荳蔻年華爲我友一叟之意人中石叟每以之嬌一葦一葦唯唯而已初蓋未之許也上元之夕與石叟信步平康至三所市就座霎然一耀驚鴻倩影陡觸眼簾是時一葦既如憑風臨虛身搖搖而無主噫是即石叟寤寐所不能忘之翠雲校書也校書蛾眉曼臉宛然如書秀而不削腴而不濁媒媚之態女出天然石叟石叟何福得此殊令一葦豔而生妒校書善詞令談吐雋妙每一發言滿座春風皆大歡喜如晴雲出岫隨風無極又如薄酒微醺耳目恬適石叟字之曰岫烟眞知岫烟者矣

▲花谷鶯遷　平康慣例每逢年節過後一般校書詞史或因營業未能發達或與掌班姊妹相處不洽紛紛調頭甕新耳目茲特就所知彙誌如下

金紅校書現隷如意部現調三順該部桂紅調同樂該部鳳仙遷天香閣吉祥晴玉調侍仙東瀛仙館寶寶蘭香閣湘君聚勝花雲仙均於陰歷正月十六日調頭新一街留香館想與校書等結識者得此確切消息必爭先恐後前往爲之捧場也

▲玉堂花蕊爲誰春　昨晚經友人邀至新一弄聚順部茶敘友所結識之人名洪月娥籍隷楊州年屆登瀛身材窈窕眉目淸秀談吐則娓々動聽應酬則面面俱到所最令人愛慕者活潑天機的是春人性格溫柔典雅無殊春睡海棠惟伊七十鳥衆充娘姨預備竹槓對頭遇客必敲無人不欲長此以往恐於神女生涯大受影響用特聯述梗概以告世之拔貂者

工廠機器、工程材料 五金雜貨、一概俱全
金銀鐘表寶石首飾 東西洋貨一概俱全
諸機器設計製作 鍊鐵鑄鐵工作
園茶 戲臺 花寞分 小金樓 李寶能 金小山
院 書 (教授) 報名 地址 大北關火神廟胡同東頭路北

海龍縣公民舉發稀審高樹棠枉法貪贓之露布

溯自共和建設首重法權而關外司法之黑暗較專制尤甚稀審員高樹棠自到差以來貪贓枉法罄竹難書茲略舉數事以供各界諸君鑒核

（一）鬍匪搶劫二龍山巡警分局館贜四命弋獲正犯周岫峰高某得賄八百四十元係由賓興棧過付從此該犯周岫峯得以逍遙法外矣

（二）劉鳳春父子强姦孕婦該婦羞忿抱子投井共殞三命高某得賄二千五百元烟土五十兩經高某之親戚姜某與西丰縣劣紳楊謂堂過付而死者遂含垢于九泉矣

（二）山城子區官方自安與高樹棠有密切關係屯民王殿武因家貧央劉麻子介紹將妻鬻與姚義除現付外當欠身價洋二百元由姜振海作保其婦不堪其虐而遁去姚義反控王殿武串妻騙財該區官方自安擅用非刑迫令王殿武認與姜振海有通同作弊情事而該幫審員與方區官狼狽爲奸勾合監督有此原因什囊中贜欵互相充塞矣

（二）有齊秀峯者向無正當營業因有方區官高幫審之保護在家大設賭局故屯謠云穿不窮吃不窮大肆設賭齊秀峯區官幫審享權利小民指膏剝削空安得廉明賢官長按法懲兩毒蟲云云

海龍李葆忱謹白

英商太古洋行 保火險公司

東三省各處均有代理

頭痛新藥 CHEAR 翠雅（チエヤー） 頓服劑

滿州代理店 奉天小西關 井上誠昌堂（電話一一〇）

滿州代理店 大連伊勢町 松內楠陽堂（電話九八七）

各地大小藥房均有出售

往上海定期輪船廣告

神戸丸 二月廿一日（陰正月廿七日）正午

榊丸 二月廿六日（陰二月初二日）正午

大連開 每禮拜四 每禮拜六
上海到 每禮拜一 每禮拜六
上海開 每禮拜一 每禮拜三
大連到 每禮拜三 每禮拜五

頭等票日金四十圓（一去）日金六十四圓（來往）
二等票日金二十五圓 同 四十圓
三等票日金十圓

本事務所及在營口遼陽奉天鐵嶺長春各站均可發買聯絡船車票
兩輪船現均備有無綫電以期迭傳訊信而謀乘客之便利

南滿洲鐵道株式會社埠頭事務所

日本郵船會社 [illegible]船廣告 由大連埠頭起

相模丸 二月廿三日（陰正月[illegible]）[illegible]午往太沽

相模丸 三月二日（陰二月初[illegible]）[illegible]崎門司橫濱

日本郵船會社代理店 [illegible]井洋行大連支店 電話（二一〇）（四六〇）

乘船票由本出張所自買如有[illegible]所購買

內外其手

鐵邑鄉董佐陸軒田鏡如預警總長孟昭孔辦理清賦本宜奉公守法乃竟勾通縣署科員劉錫九劉雨臣通同舞弊內應外合多遇農人報地無不從中漁內茲有馬圈子處宗室鳳和等冊地竟被孟昭孔埠名孟室山劉錫九埠名劉福廷劉雨臣埠名劉德會領三千餘畝故被業立案知稟請縣署竟牌示以宣統二年請賦定章現逾三年之限即在原業四至以內應准他人報領以正謬批核與民國元年暫變通請賦法再行展緩一年竟爲掩滅構成二百四十七條第二項規定圖利自已者 鳳和謹白

乾元溥金店

本號開設奉天城內銅行西銀行胡同座南向北門面三間歷有年矣物美價廉久蒙各界諸君惠顧今本號特由津申聘請名師研究五族應用時式修樓式而明各種花卉首飾盃盤器皿無不精巧專造赤金代簀手鐲表練手留各樣民活一概俱全保質足工資格外克己童叟婦女無欺諸君賜顧者請認本號金字牌匾不悞主顧 本號謹啓

愚人擲金錢（四）

愚人購珠反買魚目倘[illegible]得意其購藥時亦每致誤取僞藥非但無益并受其害惟智者[illegible]必選擇確有治病之效者方肯購服故於患病時或因其子[illegible]購 **司各脫乳白鰵魚肝油** 此藥已能令數千[illegible]復其精力活人之數遠勝他藥司各脫乳白鰵魚肝油於[illegible]十年內爲寰球各國名醫所贊許謂爲患咳嗽傷風[illegible]炎肺病血弱體衰身虛或病後惡果[illegible]無二健體生力之聖藥[illegible]者決不購買封面上無漁父負魚商標[illegible]藥彼知僞藥毫無良効欲防奸商之魚[illegible]珠非認明此眞確之商標不可

奉天經理處 仁太洋行（電話二百零二號）

出示招考事 瀋陽公學堂

出示招考事照得本堂爲普及教育專教華人子弟增進其應有之智識以謀獨立生活起見自宣統二年開辦以來業經四載凡一切辦法及所有書籍均遵民國定章刻下學生已達二百五十餘名之譜教授分補習一級高等四級初等一級因來向瀋學者頗爲踴躍故前年另籌鉅欵再行建築學舍一所凡講堂及一切應用屋宇器具無不備俱現定於本年續招高等學生一班四十八名凡在初等畢業者爲合格插班初等學生一班若干名從前在初等學堂肄業三四年者爲合格並不收學費惟在堂內寄宿膳費必須自備每人每月約二元五角不欲住堂者聽其自便本堂章程初等畢業後准升入高等肄業高等畢業後仍欲求學者本堂可送入中學堂工業學堂商業學堂師範學堂南滿醫學堂肄業有願向學者同其父兄即於陽曆三月三十一日以前來本堂報名切切勿悞

定于大正三年四月初一日開學

本堂在瀋陽西關白塔公園東

大正三年二月 日

株式會社 南滿銀行

本店 奉天小西關大街
支店 本溪湖永利町
電話 中一八二番 日五二二番

弊行辦理普通銀行業務存放匯欵力求敏捷不悞主顧恐未週知特此佈告

眼疾新藥 神效無比 保明眼藥 POMINYANYO

世患眼疾者不少當初輕微之時怠治療遂致不治症凡人不論男女一旦失明雖岐秀偉花傑容才媛不能發揚其天才全能恰如大器空埋土中名花徒隱深谷醜惡辦事不意是實可謂人世之最大不幸矣也

新藥係有名眼科醫學大家處案新發明眼疾靈藥專用眼科試驗保証其効一精採煉俱具効驗非在來眼藥之比優衆拔群百能防眼患於未萌每朝點之殺除外來病毒令無眼患保護健眼永久之明實爲眼科衛所上必須靈藥矣

主治効能：風火眼疾 灰味目物不明 流淚漏膿 癢痛交迫 皆治有効 赤筋腐肉 一切眼疾 眼邊乱皮 眼胞紅腫 澁滯難開 眼臉濕爛 羞明畏光 白翳青盲

總發行 製劑本舖 奉天城裡鐘樓南路東 長壽堂大藥房 振替貯金大連三六六番 電話三十四

發行目錄 東西兩洋有名對症丸散膏丹醫治用工藝一用化藥材醫療器械其他器具衛生材料品顏料顧愛理 各地藥房洋行均有出售請全切購買

直隸萬芝堂宋家藥局

蓯茸補腎丸

此藥以參茸爲君參乃靈草大補元氣茸乃仙獸貫通血脈和養男子陽痿久不精腦髓空頭暈耳鳴經咳嗽虛勞腰疼等症此藥善能補冷而少女虛弱婦人赤白帶下不孕經痛此藥服之延年益壽每匣價洋六元

立止咳嗽藥

本堂宋醫祖傳成方崇治男女老幼遠年近日諸般咳嗽虛勞傷痰等症此藥善能止嗽定喘清痰養血帶痰不論年深傷血咳嗽肺虛痰勞睡臥不安飲喘少進外感肺經不清此藥管保去根永不再犯能補肺和藥此兩藥散服見功効每付立中百角付價洋五十付價洋四元八三角言無二價

神效虎骨藥酒

此酒專治男婦中風中寒左癱右瘓半身不遂手足麻木筋骨拘攣口眼歪邪腰腿疼痛步履難以及寒積小痛氣冷等症此酒速飲奇効立見每瓶銀元六角

開胃止痛丸

此丸專治男婦老幼心口胃腕食滯停水鬱積痛滿寒氣冷痕痞吐嘔心作惡翻腹痛噎膈胃嗳吞酸不論久新皆可服之試每百付價洋二元三角丸無二價

老山人蓡膏

大補氣血開胃健脾 每瓶價洋一元

眞正虎骨熊油膏

專治腰腿疼痛手足麻木 每張價洋三角

奉天省四平街雙合德代售鼓樓南大吉祥茶莊代售鼓樓北福陞書局代售本堂開設直隸省昌黎縣南街門面三間便是

太醫院宋醫考驗立案發給執照官准舖戶代售此藥各省府廳州縣均有代售

▲各埠代售處▼

安東縣福源永 吉林省興順恒 長春裕益慶 開原增升昌 錦州福升長 東平州德順興 寗遠屯順興德 虎獐縣振磬海 農安縣玉茗順 遼中縣長升當 鎮安口永發德 懷仁山玉隆泉 營口連人和昌 大孤陽天和盛 大台中順益 遼陽縣利增德 田庄府義成恒 康平春玉順合 長春寨祥源德 千金城德義通 八面城同泰興 芝罘豐[illegible]成

大連三義成 伊通州敦升當 營口廣順號 昌圖府瀛昌和 新民府利順東 阿什河福升堂 公主嶺德隆隆 海城天馨齊 磐石縣興合當 法庫門德生永 臨江縣德會昌 雙城府乾順西 本溪縣張碗舖 蓋州恒裕堂 公主嶺永興盛 岫巖州興聚祥 北林子義升東 通化縣聚源東 懷德縣泰和厚 奉化縣德聚源 牛莊滙隆溢

山海關萬源隆 山城子源恒店 通江口義豐泰 義州永豐號 西安縣春發長 騰鰲堡萬興源 西豐縣東興順 鐵嶺永慶東 鶯驚樹廣隆德 海龍府鴻興合 大東溝泰盛恒 哈爾濱天增源 綏中縣永增興 朝陽府福德厚 寧古塔元吉當 廣寧立發號 大石橋日陞宏 郭家店永興茂 孫家台增益昌 鳳凰城益順公 瓦房店茂盛東

恆泰金店廣告

本店開設大西關大什字街西路南朝北洋式門面收買荒金發賣足色金標金方頁當做銀首飾盃盤器皿俱全無不精巧多蒙各界諸君惠顧本店

聘請滿漢赤金紋名師研究時式花樣藝外克工資格

再者諸君如欲定做何式花樣議明至期萬無遲悞如有無恥之徒以低貨混市各界諸君認明本店圖章爲據特此奉佈

已

中國電話一百二十號 本店謹啓

世界第一感風藥

世上感冒藥多矣、[illegible]世界、出于蛇記安知必林丸之古者絕無焉、倘不信之人靖去聞醫者先生

▲方今世界之刀主家將蛇記安知必林丸、專用解熱藥

▲蛇記安知必林丸、藥力亦强列故欲用以解熱發汗、服用本劑一包、則有神効此是所以本劑之特長而他藥不及也

▲倘有人惡寒生、熱氣發手足覺酸、喉頭腫咳嗽發水瀉生則直服本劑忽、忘其苦惱